



Optimum

Assicurazione a vita intera con capitale rivalutabile
a premi unici ricorrenti e premi unici aggiuntivi,
collegata eventualmente a fondi interni



Il presente Fascicolo informativo, contenente

- Scheda sintetica
- Nota informativa
- Condizioni di polizza
- Glossario
- Modulo di proposta

deve essere consegnato al Contraente prima della sottoscrizione della proposta di assicurazione.

Prima della sottoscrizione leggere attentamente la Scheda sintetica e la Nota informativa.

OPTIMUM

Assicurazione a vita intera con capitale rivalutabile
a premi unici ricorrenti e premi unici aggiuntivi,
collegata eventualmente a fondi interni



ATTENZIONE: LEGGERE ATTENTAMENTE LA NOTA INFORMATIVA PRIMA DELLA SOTTOSCRIZIONE DEL CONTRATTO.

SCHEMA SINTETICA

La presente Scheda sintetica non sostituisce la Nota informativa. Essa mira a dare al Contraente un'informazione di sintesi sulle caratteristiche, sulle garanzie, sui costi e sugli eventuali rischi presenti nel contratto.

I. INFORMAZIONI GENERALI

I.a) Impresa di assicurazione

ASSICURAZIONI GENERALI S.p.A. è società capogruppo del Gruppo Generali.

I.b) Denominazione del contratto

Optimum

I.c) Tipologia del contratto

Le prestazioni previste dal contratto sono espresse in valuta contrattuale ed eventualmente in quote di uno o più fondi interni:

- per la parte espressa in valuta contrattuale le prestazioni sono contrattualmente garantite dall'impresa e si rivalutano annualmente in base al rendimento di una Gestione interna separata di attivi;
- per la parte in quote le prestazioni sono espresse in quote di uno o più fondi interni il cui valore dipende dalle oscillazioni di prezzo delle attività finanziarie di cui le quote sono rappresentazione. Pertanto il contratto comporta rischi finanziari per il Contraente riconducibili all'andamento del valore delle quote.

I.d) Durata

Il contratto è a vita intera, pertanto la sua durata coincide con la vita dell'Assicurato.

È possibile esercitare il diritto di riscatto totale purché l'Assicurato sia in vita e siano state corrisposte almeno le prime:

- due annualità di premio, per durate pagamento premi inferiori a 16 anni, oppure
- tre annualità di premio, per durate pagamento premi maggiori o uguali a 16 anni.

I.e) Pagamento dei premi

Periodicità di pagamento dei premi	Unico ricorrente con la possibilità di effettuare versamenti unici aggiuntivi
Modalità di adeguamento del premio	Crescente in base all'indice ISTAT
Premio di perfezionamento minimo all'emissione al netto dei diritti	3.500,00 euro
Di cui:	
- Premio unico ricorrente minimo al netto dei diritti	1.000,00 euro
- Premio unico iniziale minimo al netto dei diritti	2.500,00 euro
Premio unico aggiuntivo minimo al netto dei diritti	1.500,00 euro
Rata di premio minima	300,00 euro

2. CARATTERISTICHE DEL CONTRATTO

<i>Obiettivi</i>		<i>Tipologia di investimento</i>		<i>Orizzonte temporale</i>	
	Protezione	✓	Basso rischio		Breve
✓	Investimento	✓	Medio rischio	✓	Medio
✓	Risparmio	✓	Alto rischio	✓	Lungo
	Previdenza				

OPTIMUM è un piano di risparmio caratterizzato da:

- la possibilità di effettuare versamenti aggiuntivi a premio unico;
- una copertura assicurativa garantita in caso di decesso per la parte espressa in valuta contrattuale;
- un livello di rischio variabile, sia in base alla Gestione separata scelta sia all'eventuale ripartizione percentuale dell'investimento tra la parte espressa in valuta contrattuale e quella espressa in quote di fondi interni.

Si rinvia al Progetto esemplificativo dello sviluppo delle prestazioni, del valore di riduzione e di riscatto contenuto nella sezione G della Nota informativa per l'illustrazione del meccanismo di partecipazione agli utili.

L'impresa è tenuta a consegnare il Progetto esemplificativo elaborato in forma personalizzata al più tardi al momento in cui il Contraente è informato che il contratto è concluso.

3. PRESTAZIONI ASSICURATIVE E GARANZIE OFFERTE

OPTIMUM prevede le seguenti tipologie di prestazioni:

a Prestazioni in caso di decesso

Caso morte a vita intera

In caso di decesso dell'Assicurato, in qualsiasi epoca avvenga, il pagamento del capitale assicurato ai beneficiari designati in polizza dal Contraente.

Sulla prestazione espressa in valuta contrattuale, in caso di decesso dell'Assicurato è riconosciuto un tasso di interesse minimo garantito pari al 2% annuo fino alla data di scadenza versamento premi o alla data del decesso dell'Assicurato qualora questo avvenga entro la scadenza del piano di versamento dei premi.

La partecipazione agli utili, una volta dichiarata al Contraente, risulta definitivamente acquisita.

Possibili valute contrattuali: Euro, Dollaro USA.

Per i contratti con valuta contrattuale Dollaro USA il Contraente assume un rischio di cambio.

Riscattando il contratto, il Contraente sopporta il rischio di ottenere un importo inferiore alla somma dei premi versati.

Maggiori informazioni sono fornite in Nota informativa alla sezione B. In ogni caso le coperture assicurative ed i meccanismi di rivalutazione delle prestazioni sono regolati dagli articoli I e 17 delle Condizioni di polizza.

4. RISCHI FINANZIARI A CARICO DEL CONTRAENTE

Per le eventuali prestazioni espresse in quote l'impresa di assicurazione non offre alcuna garanzia di capitale o di rendimento minimo. Pertanto il contratto comporta rischi finanziari riconducibili all'andamento del valore delle quote.

a) *Rischi finanziari a carico del Contraente*

La prestazione in caso di decesso dell'Assicurato e il valore di riscatto possono risultare inferiori ai premi versati, qualora il contratto di assicurazione sottoscritto sia collegato a fondi interni.

b) *Profilo di rischio dei fondi*

Qualora il contratto di assicurazione sottoscritto sia collegato a fondi interni il livello di rischio è variabile, in base all'eventuale ripartizione percentuale dell'investimento tra la parte espressa in valuta contrattuale e quella espressa in quote di fondi interni.

Nella successiva tabella è riportato, in base alla classificazione indicata dall'ISVAP, il profilo di rischio dei fondi a cui parte delle prestazioni possono essere collegate.

Fondo	Profilo di rischio					
	Basso	Medio-Basso	Medio	Medio-Alto	Alto	Molto Alto
A.G. Global Equity				✓		
A.G. Euro Blue Chips				✓		
A.G. Italian Equity				✓		

Nella successiva tabella è riportato, il profilo di rischio delle Gestioni separate a cui le prestazioni in parte delle stesse sono collegate.

Gestione separata	Profilo di rischio					
	Basso	Medio-Basso	Medio	Medio-Alto	Alto	Molto Alto
Gesav	✓					
Geval Euro	✓					
Geval/\$			✓			

5. COSTI

L'impresa, al fine di svolgere l'attività di collocamento e di gestione dei contratti e di incasso dei premi, preleva dei costi secondo la misura e le modalità dettagliatamente illustrate in Nota informativa alla sezione D.

I costi gravanti sui premi, quelli prelevati dal fondo e dalla Gestione interna separata riducono l'ammontare delle prestazioni.

Per fornire un'indicazione complessiva dei costi che gravano a vario titolo sul contratto viene di seguito riportato, secondo criteri stabiliti dall'ISVAP, l'indicatore sintetico "Costo percentuale medio annuo".

Il "Costo percentuale medio annuo" indica di quanto si riduce ogni anno, per effetto dei costi, il potenziale tasso di rendimento del contratto rispetto a quello di una analoga operazione che ipoteticamente non fosse gravata da costi.

A titolo di esempio, se ad una durata dell'operazione assicurativa pari a 10 anni il "Costo percentuale medio annuo" è pari all'1%, significa che i costi complessivamente gravanti sul contratto riducono il potenziale tasso di rendimento nella misura dell'1% per ogni anno di durata.

Il predetto indicatore ha una valenza orientativa in quanto calcolato su livelli prefissati di premio e durate sull'età e sul sesso dell'Assicurato ed impiegano ipotesi di rendimento del fondo e della Gestione interna separata che sono soggette a discostarsi dai dati reali.

Il dato non tiene conto degli eventuali costi di overperformance e di switch gravanti sui fondi, in quanto elementi variabili dipendenti dall'attività gestionale e dalle possibili opzioni esercitabili a discrezione del Contraente.

Il "Costo percentuale medio annuo" è stato determinato sulla base di un'ipotesi di tasso di rendimento degli attivi stabilito dall'ISVAP nella misura del 4% annuo ed al lordo dell'imposizione fiscale.

Indicatore sintetico “Costo percentuale medio annuo”
Gestione separata: GESAV - GEVAL/EURO - GEVAL/\$

	Premio unico ricorrente	€ 6.002,50	Premio unico ricorrente	€ 1.500,00	Premio unico ricorrente	€ 3.000,00
	Premio unico iniziale	€ 5.000,00	Premio unico iniziale	€ 15.000,00	Premio unico iniziale	€ 30.000,00
	Sesso ed età	maschio-50	Sesso ed età	maschio-50	Sesso ed età	maschio-50
	Durata versamento premi	15 anni	Durata versamento premi	15 anni	Durata versamento premi	15 anni
Piano versamenti	Anno	Costo percentuale medio annuo	Anno	Costo percentuale medio annuo	Anno	Costo percentuale medio annuo
	5	3,83%	5	2,92%	5	2,85%
In corso	10	2,71%	10	2,26%	10	2,19%
	15	1,96%	15	1,69%	15	1,60%
Completo	20	1,71%	20	1,54%	20	1,44%
	25	1,58%	25	1,46%	25	1,36%
	Premio unico ricorrente	€ 6.002,50	Premio unico ricorrente	€ 1.500,00	Premio unico ricorrente	€ 3.000,00
	Premio unico iniziale	€ 5.000,00	Premio unico iniziale	€ 15.000,00	Premio unico iniziale	€ 30.000,00
	Sesso ed età	maschio-45	Sesso ed età	maschio-45	Sesso ed età	maschio-45
	Durata versamento premi	20 anni	Durata versamento premi	20 anni	Durata versamento premi	20 anni
Piano versamenti	Anno	Costo percentuale medio annuo	Anno	Costo percentuale medio annuo	Anno	Costo percentuale medio annuo
	5	3,83%	5	2,92%	5	2,85%
In corso	10	2,71%	10	2,26%	10	2,19%
	15	2,30%	15	1,99%	15	1,90%
Completo	20	1,79%	20	1,59%	20	1,49%
	25	1,63%	25	1,49%	25	1,39%
	Premio unico ricorrente	€ 6.002,50	Premio unico ricorrente	€ 1.500,00	Premio unico ricorrente	€ 3.000,00
	Premio unico iniziale	€ 5.000,00	Premio unico iniziale	€ 15.000,00	Premio unico iniziale	€ 30.000,00
	Sesso ed età	maschio-40	Sesso ed età	maschio-40	Sesso ed età	maschio-40
	Durata versamento premi	25 anni	Durata versamento premi	25 anni	Durata versamento premi	25 anni
Piano versamenti	Anno	Costo percentuale medio annuo	Anno	Costo percentuale medio annuo	Anno	Costo percentuale medio annuo
	5	3,83%	5	2,92%	5	2,85%
In corso	10	2,71%	10	2,26%	10	2,19%
	15	2,30%	15	1,99%	15	1,90%
Completo	20	2,06%	20	1,83%	20	1,73%
	25	1,68%	25	1,53%	25	1,42%

Fondo interno A.G. Italian Equity

Premio	€ 6.002,50	Premio	€ 16.500,00	Premio	€ 33.000,00
unico ricorrente	€ 1.002,50	unico ricorrente	€ 1.500,00	unico ricorrente	€ 3.000,00
unico iniziale	€ 5.000,00	unico iniziale	€ 15.000,00	unico iniziale	€ 30.000,00
Sesso ed età	maschio-50	Sesso ed età	maschio-50	Sesso ed età	maschio-50
Durata versamento premi	15 anni	Durata versamento premi	15 anni	Durata versamento premi	15 anni

Piano versamenti	€ 6.002,50		€ 16.500,00		€ 33.000,00	
	Anno	Costo percentuale medio annuo	Anno	Costo percentuale medio annuo	Anno	Costo percentuale medio annuo
In corso	5	3,70%	5	2,85%	5	2,77%
	10	2,69%	10	2,25%	10	2,18%
Completo	15	2,25%	15	1,90%	15	1,82%
	20	2,04%	20	1,78%	20	1,72%
	25	1,94%	25	1,72%	25	1,66%

Premio	€ 6.002,50	Premio	€ 16.500,00	Premio	€ 33.000,00
unico ricorrente	€ 1.002,50	unico ricorrente	€ 1.500,00	unico ricorrente	€ 3.000,00
unico iniziale	€ 5.000,00	unico iniziale	€ 15.000,00	unico iniziale	€ 30.000,00
Sesso ed età	maschio-45	Sesso ed età	maschio-45	Sesso ed età	maschio-45
Durata versamento premi	20 anni	Durata versamento premi	20 anni	Durata versamento premi	20 anni

Piano versamenti	€ 6.002,50		€ 16.500,00		€ 33.000,00	
	Anno	Costo percentuale medio annuo	Anno	Costo percentuale medio annuo	Anno	Costo percentuale medio annuo
In corso	5	3,70%	5	2,85%	5	2,77%
	10	2,69%	10	2,25%	10	2,18%
	15	2,41%	15	2,07%	15	1,99%
Completo	20	2,14%	20	1,85%	20	1,77%
	25	2,00%	25	1,77%	25	1,70%

Premio	€ 6.002,50	Premio	€ 16.500,00	Premio	€ 33.000,00
unico ricorrente	€ 1.002,50	unico ricorrente	€ 1.500,00	unico ricorrente	€ 3.000,00
unico iniziale	€ 5.000,00	unico iniziale	€ 15.000,00	unico iniziale	€ 30.000,00
Sesso ed età	maschio-40	Sesso ed età	maschio-40	Sesso ed età	maschio-40
Durata versamento premi	25 anni	Durata versamento premi	25 anni	Durata versamento premi	25 anni

Piano versamenti	€ 6.002,50		€ 16.500,00		€ 33.000,00	
	Anno	Costo percentuale medio annuo	Anno	Costo percentuale medio annuo	Anno	Costo percentuale medio annuo
In corso	5	3,70%	5	2,85%	5	2,77%
	10	2,69%	10	2,25%	10	2,18%
	15	2,41%	15	2,07%	15	1,99%
	20	2,25%	20	1,97%	20	1,89%
Completo	25	2,06%	25	1,81%	25	1,74%

Il "Costo percentuale medio annuo" in caso di riscatto nei primi anni di durata contrattuale può risultare significativamente superiore al costo riportato in corrispondenza del 5° anno.

6. ILLUSTRAZIONE DEI DATI STORICI DI RENDIMENTO DELLA GESTIONE INTERNA SEPARATA

In questa sezione è rappresentato il tasso di rendimento realizzato dalle gestioni interne separate GESAV, GEVAL/\$ e GEVAL/EURO negli ultimi 5 anni ed il corrispondente tasso di rendimento minimo riconosciuto agli assicurati.

I dati sono confrontati con il tasso di rendimento medio dei titoli di Stato e delle obbligazioni e con l'indice ISTAT dei prezzi al consumo per le famiglie di impiegati ed operai per quanto riguarda le gestioni separate GESAV e GEVAL/EURO, mentre per la Gestione separata GEVAL/\$ i dati sono confrontati con i tassi di interesse a lungo termine dei titoli della valuta Dollaro USA e con le variazioni percentuali annue dei tassi di cambio del Dollaro USA contro Euro.

Gestione separata GESAV

Anno	Rendimento realizzato dalla Gestione separata	Rendimento minimo riconosciuto agli assicurati	Rendimento medio dei titoli di Stato e delle obbligazioni	Inflazione
2001	6,27%	4,87%	4,93%	2,7%
2002	5,03%	3,63%	4,67%	2,5%
2003	5,01%	3,61%	3,73%	2,5%
2004	4,95%	3,55%	3,59%	2,0%
2005	4,97%	3,57%	3,16%	1,7%

Gestione separata GEVAL/EURO

Anno	Rendimento realizzato dalla Gestione separata	Rendimento minimo riconosciuto agli assicurati	Rendimento medio dei titoli di Stato e delle obbligazioni	Inflazione
2001	6,63%	5,25%	4,93%	2,7%
2002	5,73%	4,33%	4,67%	2,5%
2003	5,25%	3,85%	3,73%	2,5%
2004	5,37%	3,97%	3,59%	2,0%
2005	5,23%	3,83%	3,16%	1,7%

Gestione separata GEVAL/\$

Anno	Rendimento realizzato dalla Gestione separata	Rendimento minimo riconosciuto agli assicurati	Tasso di rendimento dei titoli a lungo termine	Inflazione
2001	6,74%	5,34%	5,02%	3,13%
2002	6,23%	4,83%	4,61%	-5,29%
2003	4,84%	3,44%	4,01%	-16,36%
2004	4,86%	3,46%	4,27%	-9,08%
2005	4,91%	3,51%	*	*

* Dati ancora non disponibili.

Attenzione: i rendimenti passati non sono indicativi di quelli futuri.

7. ILLUSTRAZIONE DI ALCUNI DATI STORICI DI RENDIMENTO DEI FONDI

In questa sezione è rappresentato il rendimento storico realizzato negli ultimi 3 e 5 anni dai fondi a cui possono essere collegate le prestazioni espresse in quote.

Il dato è confrontato con quello di un parametro di riferimento, di seguito denominato "benchmark". Il benchmark è un indice comparabile, in termini di composizione e di rischiosità, agli obiettivi di investimento attribuiti alla gestione di un fondo ed a cui si può fare riferimento per confrontarne il risultato di gestione. Tale indice, in quanto teorico, non è gravato di costi.

Le predette informazioni sono integrate con l'indice ISTAT dei prezzi al consumo per le famiglie di impiegati ed operai.

Rendimento medio annuo composto		
	Ultimi 3 anni	Ultimi 5 anni
A.G. Global Equity	-	-

I rendimenti non sono disponibili in quanto il fondo è operativo da agosto 2005.

Benchmark	12,69%	-2,38%
------------------	--------	--------

Rendimento medio annuo composto		
	Ultimi 3 anni	Ultimi 5 anni
A.G. Euro Blue Chips	13,08%	-6,35%

Agli effetti del confronto si tenga presente che, il parametro di riferimento è stato inserito nella gestione dei fondi nel corso del periodo osservato e quindi la significatività del confronto stesso può essere limitata.

Benchmark	14,02%	-2,46%
------------------	--------	--------

Rendimento medio annuo composto		
	Ultimi 3 anni	Ultimi 5 anni
A.G. Italian Equity	18,32%	3,55%

Agli effetti del confronto si tenga presente che, il parametro di riferimento è stato inserito nella gestione dei fondi nel corso del periodo osservato e quindi la significatività del confronto stesso può essere limitata.

Benchmark	13,91%	-1,94%
------------------	--------	--------

Attenzione: i rendimenti passati non sono indicativi di quelli futuri.

Tasso medio di inflazione	
Ultimi 3 anni	Ultimi 5 anni
2,1%	2,3%

8. DIRITTO DI RIPENSAMENTO

Il Contraente ha la facoltà di revocare la proposta o di recedere dal contratto. Per le relative modalità leggere la sezione E della Nota informativa.

ASSICURAZIONI GENERALI S.p.A. è responsabile della veridicità dei dati e delle notizie contenuti nella presente Scheda sintetica.

Assicurazioni Generali S.p.A.
I rappresentanti legali

Giovanni Perissinotto



Claudio Cominelli

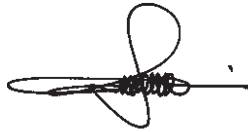

OPTIMUM

Assicurazione a vita intera con capitale rivalutabile
a premi unici ricorrenti e premi unici aggiuntivi,
collegata eventualmente a fondi interni



NOTA INFORMATIVA

La presente Nota informativa è redatta secondo lo schema predisposto dall'ISVAP, ma il suo contenuto non è soggetto alla preventiva approvazione dell'ISVAP.

La Nota informativa si articola in sette sezioni:

- a** informazioni sull'impresa di assicurazione
- b** informazioni sulle prestazioni assicurative, sulle garanzie offerte e sui rischi finanziari
- c** informazioni sui fondi e sulla Gestione interna separata
- d** informazioni sui costi e sul regime fiscale
- e** altre informazioni sul contratto
- f** dati storici sui fondi
- g** progetto esemplificativo delle prestazioni

A. INFORMAZIONI SULL'IMPRESA DI ASSICURAZIONE

I. Informazioni generali

ASSICURAZIONI GENERALI S.p.A. è società capogruppo del Gruppo Generali.

- La sede legale è in Piazza Duca degli Abruzzi, 2 - 34132 Trieste (TS) - ITALIA.
- La Direzione per l'Italia è in Via Marocchessa, 14 - 31021 Mogliano Veneto (TV) - ITALIA.
- Recapito telefonico 041.5492111; sito internet www.generali.it; indirizzo di posta elettronica: info@generali.it.

La Compagnia di Assicurazione è autorizzata all'esercizio delle assicurazioni a norma dell'art. 65 RDL 29 aprile 1923 n. 966.

La società di revisione della Compagnia è PricewaterhouseCoopers S.p.A. Via Vittor Pisani, 20 - 20124 Milano (MI) - ITALIA.

2. Conflitto d'interessi

ASSICURAZIONI GENERALI S.p.A. si impegna a:

- evitare, sia nell'offerta sia nella gestione dei contratti, lo svolgimento di operazioni in cui la Società stessa ha direttamente o indirettamente un interesse in conflitto anche derivante da rapporto di gruppo o rapporti di affari propri o di altre società del Gruppo;
- garantire che comunque, nei casi in cui il conflitto non può essere evitato, gli interessi dei contraenti non subiscano alcun pregiudizio.

In particolare sono state definite quali fattispecie di potenziale conflitto di interessi tutte le situazioni che implicano rapporti con altre società del Gruppo Generali o con cui il Gruppo medesimo intrattiene rapporti di affari rilevanti.

Di seguito sono descritte le principali fattispecie individuate quali fattori di potenziale conflitto di interessi.

a Gestione degli attivi

La Società ha affidato la gestione delle attività a copertura delle riserve tecniche a Generali Asset Management S.G.R., società di gestione del risparmio, interamente controllata dalla Capogruppo Assicurazioni Generali S.p.A.

Il mandato di gestione patrimoniale prevede disposizioni atte ad evitare situazioni di potenziale conflitto di interessi; la Società, inoltre, realizza un monitoraggio continuo delle operazioni per garantire che siano effettuate alle migliori condizioni possibili di mercato con riferimento al momento, alla dimensione e alla natura delle operazioni stesse.

b Investimenti

Il patrimonio delle gestioni separate può essere investito dalla S.G.R. anche in strumenti finanziari emessi ed OICR istituiti e/o gestiti da società facenti parte del Gruppo Generali o con cui il Gruppo stesso intrattiene rapporti di affari rilevanti.

Al fine di evitare situazioni di potenziale conflitto di interessi, la Società effettua il monitoraggio periodico dei costi inerenti detti strumenti finanziari, con particolare riferimento alle commissioni gravanti sugli OICR.

c Retrocessione di commissioni

Relativamente alla gestione patrimoniale collegata al contratto, la Società non ha attualmente in essere accordi che prevedono la retrocessione da parte di soggetti terzi di commissioni o altri proventi.

La Società si impegna a riconoscere comunque ai contraenti eventuali introiti derivanti dalla retrocessione di commissioni o altri proventi conseguiti a seguito di futuri accordi stipulati con soggetti terzi. In tale eventualità, prima della stipula dei contratti, ai contraenti verranno fornite informazioni specifiche, complete e corrette in merito agli eventuali benefici retrocessi agli assicurati.

In ogni caso, la Società si impegna ad ottenere per i contraenti il miglior risultato possibile indipendentemente dall'esistenza di tali accordi.

d Negoziazione di titoli effettuata con soggetti facenti parte del Gruppo o con cui il Gruppo intrattiene rapporti d'affari rilevanti

Le operazioni di compravendita possono essere effettuate anche con soggetti facenti parte del Gruppo o con cui il Gruppo intrattiene rapporti di affari rilevanti.

Per quanto concerne le commissioni di negoziazione applicate dalle controparti a fronte di operazioni effettuate sui mercati finanziari, tutte le operazioni saranno eseguite alle migliori condizioni di mercato.

e Conti deposito degli attivi a copertura delle riserve tecniche

Le condizioni economiche dei conti di deposito sono costantemente arbitrate al fine di assicurare i migliori standard di mercato.

In ogni caso la Società opera in modo da non recare pregiudizio agli interessi dei contraenti.

B. INFORMAZIONI SULLE PRESTAZIONI ASSICURATIVE, SULLE GARANZIE OFFERTE E SUI RISCHI FINANZIARI

3. Rischi finanziari

OPTIMUM prevede che la prestazione assicurata possa essere espressa, in base alle scelte di investimento operate dal Contraente:

- in valuta contrattuale, se riferita ad una Gestione separata;
- parte in valuta contrattuale, parte in quote, se riferita sia ad una Gestione separata sia a fondi interni.

Qualora il contratto di assicurazione sottoscritto sia collegato ad un fondo interno si configura come un'assicurazione sulla vita ad elevato contenuto finanziario, le cui prestazioni sono collegate al valore delle quote del fondo interno prescelto che dipende, a sua volta, dalle oscillazioni di prezzo degli strumenti finanziari di cui le quote sono rappresentazione.

I rischi derivanti dall'oscillazione del valore delle quote ai fini della determinazione delle prestazioni assicurative sono totalmente a carico del Contraente.

I rischi a carico del Contraente sono i seguenti:

- a** rischio connesso alla variazione del prezzo: il prezzo di ciascun strumento finanziario dipende dalle caratteristiche peculiari della società emittente, dall'andamento dei mercati di riferimento, e può variare in modo più o meno accentuato a seconda della sua natura. In linea generale, la variazione del prezzo delle azioni è connessa alle prospettive reddituali delle società emittenti e può essere tale da comportare la riduzione o addirittura la perdita del capitale investito, mentre il valore delle obbligazioni è influenzato dall'andamento dei tassi di interesse di mercato e dalle valutazioni della capacità del soggetto emittente di far fronte al pagamento degli interessi dovuti e al rimborso del capitale di debito a scadenza;
- b** rischio connesso alla liquidità: la liquidità degli strumenti finanziari, ossia la loro attitudine a trasformarsi prontamente in moneta senza perdita di valore, dipende dalle caratteristiche del mercato in cui gli stessi sono trattati. In generale i titoli trattati su mercati regolamentati sono più liquidi e, quindi, meno rischiosi, in quanto più facilmente smobilizzabili dei titoli non trattati su detti mercati. L'assenza di una quotazione ufficiale rende inoltre complesso l'apprezzamento del valore effettivo del titolo, la cui determinazione può essere rimessa a valutazioni discrezionali;
- c** rischio connesso alla valuta di denominazione: per l'investimento in strumenti finanziari denominati in una valuta diversa da quella in cui è denominato il fondo, occorre tenere presente la variabilità del rapporto di cambio tra la valuta di riferimento del fondo e la valuta estera in cui sono denominati gli investimenti;
- d** altri fattori di rischio: le operazioni sui mercati emergenti potrebbero esporre l'investitore a rischi aggiuntivi connessi al fatto che tali mercati potrebbero essere regolati in modo da offrire ridotti livelli di garanzia e protezione agli investitori. Sono poi da considerarsi i rischi connessi alla situazione politico-finanziaria del paese di appartenenza degli enti emittenti.

4. Informazioni sull'impiego dei premi

I premi versati dal Contraente al netto dei diritti di emissione e quietanza e dei caricamenti indicati al punto 12 della presente Nota informativa verranno investiti nella Gestione separata, scelta all'atto della sottoscrizione della proposta di assicurazione, ed impiegati, eventualmente, per l'acquisto di quote di uno o più fondi interni alla Società. I fondi interni vengono scelti dal Contraente, all'atto della sottoscrizione della proposta di assicurazione e ad ogni versamento di premio successivo, tra quelli offerti dalla Società.

Qualora il Contraente scelga la Gestione separata Geval/\$ non sarà possibile impiegare parte del premio per l'acquisto di quote di fondi interni alla Società.

5. Prestazioni assicurative e garanzie offerte

OPTIMUM è un'assicurazione a vita intera, pertanto la durata del contratto coincide con la vita dell'Assicurato.

Il contratto, a fronte del versamento di un piano di premi ricorrenti, di un "premio unico iniziale" e di eventuali premi unici aggiuntivi di importo variabile nel corso di tutto il piano di versamento dei premi, prevede una prestazione in caso di decesso dell'Assicurato.

■ Prestazione in caso di decesso dell'Assicurato:

ASSICURAZIONI GENERALI S.p.A. corrisponde, in caso di decesso dell'Assicurato, la somma tra:

- la prestazione espressa in valuta contrattuale rivalutata fino alla data del decesso dell'Assicurato. Tale prestazione è pari al "capitale base" complessivo derivante dalla somma dei singoli "capitali base" relativi ad ogni premio versato espresso in valuta contrattuale e maggiorato di una percentuale pari al 1%

e

- il controvalore, come definito al punto 7 della presente Nota informativa, del numero di "quote base", derivante dalla somma delle singole "quote base" relative ad ogni premio versato espresso in quote, maggiorato di una percentuale pari al 1%.

Relativamente alla prestazione espressa in valuta contrattuale, durante il piano di versamento dei premi, la prestazione non può risultare inferiore alla somma dei "capitali base" iniziali, relativi ad ogni premio versato espresso in valuta contrattuale, capitalizzati in forma composta al "tasso minimo garantito" del 2% annuo per il periodo intercorrente tra la data di versamento di ogni premio e la data del decesso maggiorati di una percentuale pari al 1%.

Al termine del piano di versamento dei premi, in occasione della ricorrenza annuale del contratto, il "capitale base" espresso in valuta contrattuale complessivo rivalutato non potrà essere inferiore al "capitale minimo garantito" complessivo.

Il "capitale minimo garantito" complessivo è pari alla somma dei singoli "capitali minimi garantiti", dati dai "capitali base" iniziali relativi ad ogni premio espresso in valuta contrattuale versato capitalizzati in forma composta al "tasso minimo garantito" per il periodo intercorrente tra la data di versamento di ogni premio e la data di scadenza del piano di versamento dei premi.

La rivalutazione della prestazione espressa in valuta contrattuale, determinata come indicato al punto 8 della presente Nota informativa, una volta dichiarata al Contraente, risulta definitivamente consolidata.

Per i contratti collegati a gestioni separate con valuta contrattuale diversa dall'Euro il Contraente assume un rischio di cambio che potrebbe determinare prestazioni inferiori ai premi versati.

Relativamente alle eventuali prestazioni espresse in quote, il Contraente assume il rischio connesso all'andamento negativo del valore delle quote; ciò può determinare una prestazione assicurata in caso di decesso dell'Assicurato di entità inferiore al premio versato.

6. Premi

Il premio è determinato in relazione all'età e sesso dell'Assicurato, alle garanzie prestate ed al loro ammontare.

OPTIMUM prevede un piano di versamento a premi unici ricorrenti crescenti in base all'indice ISTAT, nel corso del quale è possibile versare, in qualunque momento, premi unici aggiuntivi di importo variabile.

La rata di perfezionamento è composta dal primo versamento a premio unico ricorrente e da un ulteriore versamento a premio unico.

Ad ogni premio versato corrisponde un "capitale base" iniziale per la parte di premio espressa in valuta contrattuale e un numero di "quote base" per la parte di premio espressa in quote.

Per maturare il diritto al riscatto e alla riduzione del "capitale base" e del numero di "quote base" derivanti dal versamento dei premi unici ricorrenti, l'Assicurato deve essere in vita e il Contraente deve versare interamente le prime

- due annualità di premio, per durate pagamento premi inferiori a 16 anni, oppure
- tre annualità di premio, per durate pagamento premi maggiori o uguali a 16 anni.

Il Contraente può chiedere di versare il premio annualmente stabilito in più rate. Non è prevista alcuna addizionale di frazionamento.

Il Contraente può variare, dopo la conclusione del contratto, la modalità di crescita del premio, facendone richiesta scritta almeno trenta giorni prima della ricorrenza annuale del contratto.

Le modalità di crescita dei premi successivi, disponibili per questo contratto, sono:

- *crescente in base all'indice ISTAT*: ciascuna annualità di premio aumenta, rispetto al precedente, della misura percentuale di aumento dell'indice ISTAT dei prezzi al consumo per le famiglie di operai e impiegati, mensilmente pubblicato sulla Gazzetta Ufficiale;
- *crescente di un importo fisso*: ciascuna annualità di premio aumenta, rispetto al precedente, di un importo fisso che corrisponde ad una percentuale prestabilita del premio del primo anno;
- *costante*: ciascuna annualità di premio rimane costante rispetto al primo.

Il versamento dei premi può essere effettuato presso l'Agenzia cui è assegnato il contratto, oppure presso la Direzione per l'Italia della Società in Mogliano Veneto - Treviso.

Il versamento può avvenire con le seguenti modalità:

- in contanti;
- tramite bancomat, dove disponibile;
- per mezzo di bollettino di conto corrente postale;
- con assegno circolare non trasferibile intestato alla Società;
- per mezzo di bonifico bancario su conto corrente intestato alla Società;
- per mezzo di conto corrente bancario con preventiva autorizzazione del Contraente alla banca di effettuare il versamento dei premi con addebito sul suo conto corrente (RID).

Nel caso di pagamento tramite bollettino di conto corrente postale la data di decorrenza del premio versato coincide con la data apposta dall'ufficio postale.

Qualora i pagamenti avvengano a mezzo bancomat, di assegno circolare, di bonifico bancario o per i pagamenti a mezzo RID, la data di decorrenza del premio versato coincide con la data di effettivo accredito sul conto corrente intestato alla Società.

7. Valore della quota

Il valore unitario della quota relativa ad ogni fondo interno è calcolata dalla Società settimanalmente con riferimento al valore delle attività e delle passività determinate entrambe nel *giorno di valorizzazione*, che coincide con il venerdì di ogni settimana ovvero, nel caso in cui tale giorno fosse festivo, con il primo giorno lavorativo precedente.

La Società pubblica quotidianamente il valore unitario della quota su “Il Sole 24 ORE” e sul sito www.general.it. Detto valore unitario è da intendersi al netto di qualsiasi onere a carico del fondo.

Il controvalore del numero di “quote base” relativo al “premio per quote” viene calcolato moltiplicando il numero di “quote base” per il valore unitario della quota nel giorno di riferimento coincidente con il *giorno di valorizzazione* della settimana successiva alla data in cui perviene in Agenzia la richiesta di liquidazione, corredata dalla documentazione completa relativa alla morte dell'Assicurato.

8. Modalità di calcolo e di assegnazione della partecipazione agli utili

OPTIMUM prevede la rivalutazione annuale delle prestazioni espresse in valuta contrattuale in funzione del rendimento conseguito dalla Gestione, separata dalle altre attività della Società, scelta dal Contraente.

La rivalutazione consiste nell'attribuire, ad ogni ricorrenza annuale, al "capitale base", inteso come somma di ogni "capitale base" relativo a ciascun premio espresso in valuta contrattuale versato, il rendimento finanziario realizzato dalla Gestione separata cui il contratto è collegato, ridotto di un valore trattenuto dalla Società come specificato al punto 12.3 della presente Nota informativa.

In particolare, in caso di frazionamento del premio, la rivalutazione attribuita ai "capitali base" derivanti dai versamenti delle rate di premio relativi all'ultima annualità, è riproporzionata per il periodo che intercorre tra la data di versamento di ogni singola rata di premio e la ricorrenza annuale successiva.

La misura annua della rivalutazione è pari al rendimento attribuito.

La misura annua di rivalutazione non può in ogni caso risultare negativa: opera pertanto la garanzia di consolidamento annuo del rendimento, derivante dalla Gestione separata, attribuito al "capitale base".

Il Contraente può scegliere tra le gestioni separate attualmente offerte dalla Società e descritte dettagliatamente nella successiva sezione C: GESAV, GEVAL/EURO, GEVAL/\$.

Per l'illustrazione degli effetti della rivalutazione si rinvia alla sezione G della presente Nota informativa contenente il Progetto esemplificativo di sviluppo dei premi, delle prestazioni assicurate e dei valori di riduzione e riscatto.

La Società consegna al Contraente, al più tardi al momento in cui è informato che il contratto è concluso, il Progetto esemplificativo elaborato in forma personalizzata.

C. INFORMAZIONI SUI FONDI E SULLA GESTIONE INTERNA SEPARATA

C.I Informazioni sui fondi a cui sono collegate le prestazioni assicurative

9. Fondi interni

I fondi disponibili e i profili di rischio associati sono:

Profilo di rischio medio-alto

- A.G. Global Equity
- A.G. Euro Blue Chips
- A.G. Italian Equity.

Il profilo di rischio dei fondi si determina in base alla seguente tabella:

Volatilità delle quote del fondo negli ultimi tre anni	Profilo di rischio
Oltre 25%	Molto Alto
Oltre 20% fino a 25%	Alto
Oltre 14% fino a 20%	Medio-Alto
Oltre 8% fino a 14%	Medio
Oltre 3% fino a 8%	Medio-basso
Da 0% fino a 3%	Basso

Fondo “A.G. Global Equity”

Il fondo, denominato in Euro, è di tipo azionario ed è operativo dal 12 agosto 2005.

La gestione, prevalentemente destinata ai sottoscrittori con una propensione al rischio medio-alta, ha come obiettivo la crescita del capitale investito in un orizzonte temporale lungo. Pertanto, è consigliabile un investimento di durata superiore a 10 anni al fine di effettuare un'operazione coerente con la politica gestionale del fondo.

Di seguito si evidenzia la composizione del fondo al 31.12.2005 con particolare riferimento a:

- strumenti finanziari e valuta di denominazione
- aree geografiche
- settori industriali.

Strumenti finanziari e valuta di denominazione	%
Azioni (Non Euro)	59,25%
Azioni (Euro)	26,37%
Obbligazioni governative (Euro)	0,14%
Altro	14,24%

L'investimento in strumenti finanziari di tipo azionario può variare tra il 70% ed il 100% dell'investimento complessivo.

Aree geografiche	%
America	34,77%
Asia	16,58%
Europa	48,65%

Settori industriali	%
Financial: Non-banks	14,63%
Financial: Banks	13,45%
Consumer Discretionary	11,21%
Industrials	10,19%
Energy	9,43%
Health Care	9,25%
Consumer Staples	8,85%
Information Technology	8,52%
Telecommunication Services	4,89%
Materials	4,84%
Utilities	4,58%
Sovereigns	0,16%

Il peso percentuale degli investimenti in strumenti finanziari o OICR istituiti o gestiti da SGR e/o da società di gestione armonizzate del Gruppo varia dallo 0% al 10%.

Per la componente azionaria la gestione e le scelte di investimento si basano sia sull'analisi di dati macroeconomici (ciclo economico, andamento dei tassi di interesse e delle valute, politiche monetarie e fiscali) sia sullo studio dei fondamentali delle singole società, quali i dati reddituali, i piani di sviluppo e le quote di mercato. La gestione sarà prevalentemente incentrata sulle scelte di allocazione settoriale e di quelle società che forniscono prospettive di una crescita degli utili e/o di una rivalutazione dei prezzi dei titoli.

Gli strumenti finanziari obbligazionari sono espressi prevalentemente in Euro; la gestione è incentrata su titoli governativi, o comunque con rating *investment grade*, e volta a cogliere opportunità di posizionamento del portafoglio sulla curva dei tassi di interesse dei titoli di Stato e dei differenziali di rendimento offerti dai titoli corporate.

In particolare la politica di gestione mira a massimizzare il rendimento del fondo rispetto ad un parametro oggettivo di riferimento (benchmark) identificato dalla seguente composizione di indici di mercato:

- 50% MSCI Europe;
- 30% MSCI US;
- 10% MSCI Japan;
- 10% JP Morgan Emu Cash 3m.

L'indice MSCI Europe (Morgan Stanley Capital Index Europe) è rappresentativo dell'andamento dei titoli azionari europei ed è composto dai titoli azionari a maggiore capitalizzazione nei principali mercati finanziari europei. È disponibile con frequenza giornaliera.

L'indice MSCI US (Morgan Stanley Capital Index US) è rappresentativo dell'andamento dei titoli azionari statunitensi ed è composto dai titoli azionari a maggiore capitalizzazione nel mercato finanziario statunitense. È disponibile con frequenza giornaliera.

L'indice MSCI Japan (Morgan Stanley Capital Index Japan) è rappresentativo dell'andamento dei titoli azionari giapponesi ed è composto dai titoli azionari a maggiore capitalizzazione nel mercato finanziario giapponese. È disponibile con frequenza giornaliera.

L'indice JP Morgan Emu Cash 3m è rappresentativo dell'andamento del mercato monetario nell'area Euro a scadenza fissa (3 mesi). L'indice è disponibile con frequenza giornaliera.

La Società calcola il valore unitario della quota ogni settimana dividendo il "valore complessivo netto" del fondo, determinato come illustrato nel regolamento, per il numero delle quote partecipanti al fondo entrambi relativi al *giorno di valorizzazione*.

Il fondo può investire in strumenti finanziari derivati nel rispetto dei presupposti, delle finalità e delle condizioni per il loro utilizzo previsti dal Provvedimento ISVAP n. 297/96, e successive modifiche ed integrazioni. Tale impiego non può alterare i profili di rischio e le caratteristiche del fondo interno esplicitati nel regolamento. In particolare, gli strumenti finanziari derivati possono essere utilizzati con lo scopo di ridurre il rischio di investimento o di pervenire ad una gestione efficace del portafoglio, così come definite dal citato Provvedimento ISVAP.

La normativa assicurativa vieta l'utilizzo degli strumenti finanziari derivati a fini speculativi.

La gestione patrimoniale degli attivi è delegata a Generali Asset Management SGR S.p.A. Il fondo è annualmente certificato da PricewaterhouseCoopers S.p.A.

Fondo "A.G. Euro Blue Chips"

Il fondo, denominato in Euro, è di tipo azionario ed è operativo dal 30 gennaio 1998.

La gestione, prevalentemente destinata ai sottoscrittori con una propensione al rischio medio-alta, ha come obiettivo la crescita del capitale investito in un orizzonte temporale lungo. Pertanto, è consigliabile un investimento di durata superiore a 10 anni al fine di effettuare un'operazione coerente con la politica gestionale del fondo.

Di seguito si evidenzia la composizione del fondo al 31.12.2005 con particolare riferimento a:

- strumenti finanziari e valuta di denominazione
- aree geografiche/Mercati di riferimento
- settori industriali.

Strumenti finanziari e valuta di denominazione	%
Azioni (Euro)	53,48%
Azioni (Non Euro)	36,05%
Obbligazioni Governative (Euro)	8,93%
Altro	1,54%

L'investimento in strumenti finanziari di tipo azionario può variare tra il 70% ed il 100% dell'investimento complessivo.

Aree geografiche	%
Europa	100,0%

Settori industriali	%
Financial: Banks	16,36%
Financial: Non-banks	14,41%
Energy	10,67%
Health Care	9,36%
Consumer Staples	9,21%
Sovereigns	9,07%
Industrials	7,90%
Consumer Discretionary	6,99%
Telecommunication Services	5,01%
Materials	4,89%
Utilities	3,95%
Information Technology	2,18%

Il peso percentuale degli investimenti in strumenti finanziari o OICR istituiti o gestiti da SGR e/o da società di gestione armonizzate del Gruppo varia dallo 0% al 10%.

Per la componente azionaria la gestione e le scelte di investimento si basano sia sull'analisi di dati macroeconomici (ciclo economico, andamento dei tassi di interesse e delle valute, politiche monetarie e fiscali) sia sullo studio dei fondamentali delle singole società, quali i dati reddituali, i piani di sviluppo e le quote di mercato. La gestione sarà prevalentemente incentrata sulle scelte di allocazione settoriale e di quelle società che forniscono prospettive di una crescita degli utili e/o di una rivalutazione dei prezzi dei titoli.

Gli strumenti finanziari obbligazionari sono espressi prevalentemente in Euro; la gestione è incentrata su titoli governativi, o comunque con rating *investment grade*, e volta a cogliere opportunità di posizionamento del portafoglio sulla curva dei tassi di interesse dei titoli di Stato e dei differenziali di rendimento offerti dai titoli corporate.

In particolare la politica di gestione mira a massimizzare il rendimento del fondo rispetto ad un parametro oggettivo di riferimento (benchmark) identificato dalla seguente composizione di indici di mercato:

- 90% MSCI Europe;
- 10% JP Morgan Emu Cash 3m.

L'indice MSCI Europe (Morgan Stanley Capital Index Europe) è rappresentativo dell'andamento dei titoli azionari europei ed è composto dai titoli azionari a maggiore capitalizzazione nei principali mercati finanziari europei. È disponibile con frequenza giornaliera.

L'indice JP Morgan Emu Cash 3m è rappresentativo dell'andamento del mercato monetario nell'area Euro a scadenza fissa (3 mesi). L'indice è disponibile con frequenza giornaliera.

La Società calcola il valore unitario della quota ogni settimana dividendo il "valore complessivo netto" del fondo, determinato come illustrato nel regolamento, per il numero delle quote partecipanti al fondo entrambi relativi al *giorno di valorizzazione*.

Il fondo può investire in strumenti finanziari derivati nel rispetto dei presupposti, delle finalità e delle condizioni per il loro utilizzo previsti dal Provvedimento ISVAP n. 297/96, e successive modifiche ed integrazioni. Tale impiego non può alterare i profili di rischio e le caratteristiche del fondo interno esplicitati nel regolamento. In particolare, gli strumenti finanziari derivati possono essere utilizzati con lo scopo di ridurre il rischio di investimento o di pervenire ad una gestione efficace del portafoglio, così come definite dal citato Provvedimento ISVAP.

La normativa assicurativa vieta l'utilizzo degli strumenti finanziari derivati a fini speculativi.

La gestione patrimoniale degli attivi è delegata a Generali Asset Management SGR S.p.A. Il fondo è annualmente certificato da PricewaterhouseCoopers S.p.A.

Fondo "A.G. Italian Equity"

Il fondo, denominato in Euro, è di tipo azionario ed è operativo dal 29 maggio 1998.

La gestione, prevalentemente destinata ai sottoscrittori con una propensione al rischio medio-alta, ha come obiettivo la crescita del capitale investito in un orizzonte temporale lungo.

Pertanto, è consigliabile un investimento di durata superiore a 10 anni al fine di effettuare un'operazione coerente con la politica gestionale del fondo.

Di seguito si evidenzia la composizione del fondo al 31.12.2005 con particolare riferimento a:

- strumenti finanziari e valuta di denominazione
- aree geografiche/Mercati di riferimento
- settori industriali.

Strumenti finanziari e valuta di denominazione	%
Azioni (Euro)	96,18%
Altro	3,81%

L'investimento in strumenti finanziari di tipo azionario può variare tra il 70% ed il 100% dell'investimento complessivo.

Aree geografiche	%
Europa	100,00%

Settori industriali	%
Financial: Banks	37,35%
Utilities	13,78%
Materials	9,71%
Industrials	9,65%
Consumer Discretionary	9,06%
Financial: Non-banks	8,92%
Telecommunication Services	7,09%
Energy	4,46%

Il peso percentuale degli investimenti in strumenti finanziari o OICR istituiti o gestiti da SGR e/o da società di gestione armonizzate del Gruppo varia dallo 0% al 10%.

Per la componente azionaria la gestione e le scelte di investimento si basano sia sull'analisi di dati macroeconomici (ciclo economico, andamento dei tassi di interesse e delle valute, politiche monetarie e fiscali) sia sullo studio dei fondamentali delle singole società, quali i dati reddituali, i piani di sviluppo e le quote di mercato. La gestione sarà prevalentemente incentrata sulle scelte di allocazione settoriale e di quelle società che forniscono prospettive di una crescita degli utili e/o di una rivalutazione dei prezzi dei titoli.

Gli strumenti finanziari obbligazionari sono espressi prevalentemente in Euro; la gestione è incentrata su titoli governativi, o comunque con rating *investment grade*, e volta a cogliere opportunità di posizionamento del portafoglio sulla curva dei tassi di interesse dei titoli di Stato e dei differenziali di rendimento offerti dai titoli corporate.

In particolare la politica di gestione mira a massimizzare il rendimento del fondo rispetto ad un parametro oggettivo di riferimento (benchmark) identificato dalla seguente composizione di indici di mercato:

- 90% Milan COMIT Global;
- 10% JP Morgan Emu Cash 3m.

L'indice Milan COMIT Global è rappresentativo dell'andamento dei titoli azionari quotati nella Borsa italiana ed è ponderato in base alla capitalizzazione di Borsa di ogni titolo rispetto a quella totale; l'indice è calcolato sulla base dei prezzi di riferimento ed è disponibile con frequenza giornaliera.

L'indice JP Morgan Emu Cash 3m è rappresentativo dell'andamento del mercato monetario nell'area Euro a scadenza fissa (3 mesi). L'indice è disponibile con frequenza giornaliera.

La Società calcola il valore unitario della quota ogni settimana dividendo il "valore complessivo netto" del fondo, determinato come illustrato nel regolamento, per il numero delle quote partecipanti al fondo entrambi relativi al *giorno di valorizzazione*.

Il fondo può investire in strumenti finanziari derivati nel rispetto dei presupposti, delle finalità e delle condizioni per il loro utilizzo previsti dal Provvedimento ISVAP n. 297/96, e successive modifiche ed integrazioni. Tale impiego non può alterare i profili di rischio e le caratteristiche del fondo interno esplicitati nel regolamento. In particolare, gli strumenti finanziari derivati possono essere utilizzati con lo scopo di ridurre il rischio di investimento o di pervenire ad una gestione efficace del portafoglio, così come definite dal citato Provvedimento ISVAP.

La normativa assicurativa vieta l'utilizzo degli strumenti finanziari derivati a fini speculativi.

La gestione patrimoniale degli attivi è delegata a Generali Asset Management SGR S.p.A. Il fondo è annualmente certificato da PricewaterhouseCoopers S.p.A.

10. Crediti d'imposta

In caso di avvenuta tassazione sui proventi derivanti dalle quote di OICR detenuti, il Fondo interno matura il relativo credito d'imposta. L'impresa trattiene tale credito d'imposta che pertanto non va a beneficio degli assicurati.

Tale mancato riconoscimento si può tradurre in una doppia imposizione fiscale a carico degli aventi diritto.

C.2 Informazioni sulla Gestione interna separata

I I. Gestione interna separata

Il Contraente può scegliere tra le gestioni separate attualmente offerte dalla Società.

■ GESAV

- a Gestione separata GESAV.
- b Valuta di denominazione: Euro.
- c La politica di gestione adottata mira a massimizzare il rendimento nel medio e lungo termine, in relazione al mantenimento del potere di acquisto del capitale investito; la gestione è prevalentemente orientata verso titoli mobiliari di tipo obbligazionario e monetario. In considerazione delle garanzie di capitale e/o rendimento minimo offerti dai prodotti assicurativi ad essa collegati, si mantiene ridotta la volatilità dei rendimenti nel corso del tempo.
- d Il periodo di osservazione per la determinazione del rendimento è annuale. L'anno preso a base per il calcolo del rendimento è costituito dai dodici mesi precedenti il secondo mese anteriore a quello della ricorrenza annuale del contratto.
- e La composizione della Gestione separata è prevalentemente costituita da titoli mobiliari di tipo obbligazionario e monetario.

Gli investimenti in strumenti finanziari di tipo azionario sono effettuati prevalentemente in titoli quotati nei mercati ufficiali o regolamentati, riconosciuti, regolarmente funzionanti.

Non sono previsti limiti minimi o massimi di investimento in particolari categorie di attivi.
- f Il peso percentuale degli investimenti in strumenti finanziari o altri attivi emessi o gestiti da soggetti del medesimo gruppo di appartenenza dell'impresa di assicurazione non superano complessivamente il 10% del totale delle attività della Gestione.
- g Le decisioni di investimento verranno prese con l'obiettivo di cogliere, per la componente obbligazionaria, opportunità di posizionamento del portafoglio e differenziali di rendimento sulla curva dei tassi di interesse offerti dai titoli corporate rispetto ai titoli governativi, sempre nel rispetto della durata degli impegni delle passività.

La selezione dei singoli titoli azionari è basata sia sull'analisi di dati macroeconomici (ciclo economico, andamento dei tassi di interesse e delle valute, politiche monetarie e fiscali) sia sullo studio dei fondamentali delle singole società (dati reddituali, potenzialità di crescita e posizionamento sul mercato), privilegiando comunque l'investimento in titoli ad elevato dividendo in modo da garantire redditività corrente alla Gestione.

■ GEVAL/EURO

- a** Gestione separata GEVAL/EURO.
- b** Valuta di denominazione: Euro.
- c** La politica di gestione adottata mira a massimizzare il rendimento nel medio e lungo termine, in relazione al mantenimento del potere di acquisto del capitale investito; la gestione è prevalentemente orientata verso titoli mobiliari di tipo obbligazionario e monetario. In considerazione delle garanzie di capitale e/o rendimento minimo offerti dai prodotti assicurativi ad essa collegati, si mantiene ridotta la volatilità dei rendimenti nel corso del tempo. In questa Gestione, originariamente denominata Gestione European Currency Unit, sono confluiti, in concomitanza all'entrata in vigore della moneta unica europea (Euro), gli investimenti della gestione GEVAL D.M. espressa in Marchi tedeschi.
- d** Il periodo di osservazione per la determinazione del rendimento è annuale. L'anno preso a base per il calcolo del rendimento è costituito dai dodici mesi precedenti il secondo mese anteriore a quello della ricorrenza annuale del contratto.
- e** La composizione della Gestione separata è prevalentemente costituita da titoli mobiliari di tipo obbligazionario e monetario.

Gli investimenti in strumenti finanziari di tipo azionario sono effettuati prevalentemente in titoli quotati nei mercati ufficiali o regolamentati, riconosciuti, regolarmente funzionanti.

Non sono previsti limiti minimi o massimi di investimento in particolari categorie di attivi.
- f** Il peso percentuale degli investimenti in strumenti finanziari o altri attivi emessi o gestiti da soggetti del medesimo gruppo di appartenenza dell'impresa di assicurazione non superano complessivamente il 10% del totale delle attività della Gestione.
- g** Le decisioni di investimento verranno prese con l'obiettivo di cogliere, per la componente obbligazionaria, opportunità di posizionamento del portafoglio e differenziali di rendimento sulla curva dei tassi di interesse offerti dai titoli corporate rispetto ai titoli governativi, sempre nel rispetto della durata degli impegni delle passività.

La selezione dei singoli titoli azionari è basata sia sull'analisi di dati macroeconomici (ciclo economico, andamento dei tassi di interesse e delle valute, politiche monetarie e fiscali) sia sullo studio dei fondamentali delle singole società (dati reddituali, potenzialità di crescita e posizionamento sul mercato), privilegiando comunque l'investimento in titoli ad elevato dividendo in modo da garantire redditività corrente alla Gestione.

■ GEVAL/\$

- a** Gestione separata GEVAL/\$.
- b** Valuta di denominazione: Dollari USA.
- c** La politica di gestione adottata mira a massimizzare il rendimento nel medio e lungo termine, in relazione al mantenimento del potere di acquisto del capitale investito; la gestione è prevalentemente orientata verso titoli mobiliari di tipo obbligazionario e monetario. In considerazione delle garanzie di capitale e/o rendimento minimo offerti dai prodotti assicurativi ad essa collegati, si mantiene ridotta la volatilità dei rendimenti nel corso del tempo. Gli investimenti di questa Gestione sono espressi in Dollari statunitensi; i contratti ad essa riferiti sono espressi in euro: ciò comporta la presenza di un rischio di cambio a carico del Contraente.
- d** Il periodo di osservazione per la determinazione del rendimento è annuale. L'anno preso a base per il calcolo del rendimento è costituito dai dodici mesi precedenti il secondo mese anteriore a quello della ricorrenza annuale del contratto.
- e** La composizione della Gestione separata è prevalentemente costituita da titoli mobiliari di tipo obbligazionario e monetario.

Gli investimenti in strumenti finanziari di tipo azionario sono effettuati prevalentemente in titoli quotati nei mercati ufficiali o regolamentati, riconosciuti, regolarmente funzionanti.

Non sono previsti limiti minimi o massimi di investimento in particolari categorie di attivi.
- f** Il peso percentuale degli investimenti in strumenti finanziari o altri attivi emessi o gestiti da soggetti del medesimo gruppo di appartenenza dell'impresa di assicurazione non superano complessivamente il 10% del totale delle attività della Gestione.
- g** Le decisioni di investimento verranno prese con l'obiettivo di cogliere, per la componente obbligazionaria, opportunità di posizionamento del portafoglio e differenziali di rendimento sulla curva dei tassi di interesse offerti dai titoli corporate rispetto ai titoli governativi, sempre nel rispetto della durata degli impegni delle passività.

La selezione dei singoli titoli azionari è basata sia sull'analisi di dati macroeconomici (ciclo economico, andamento dei tassi di interesse e delle valute, politiche monetarie e fiscali) sia sullo studio dei fondamentali delle singole società (dati reddituali, potenzialità di crescita e posizionamento sul mercato), privilegiando comunque l'investimento in titoli ad elevato dividendo in modo da garantire redditività corrente alla Gestione.

La gestione patrimoniale degli attivi è delegata a Generali Asset Management SGR S.p.A. La Gestione separata è annualmente certificata da PricewaterhouseCoopers S.p.A.

Si rinvia, per i dettagli, all'apposito Regolamento allegato alle condizioni contrattuali.

D. INFORMAZIONI SUI COSTI E SUL REGIME FISCALE

12. Costi

12.1. Costi gravanti direttamente sul Contraente

12.1.1. Costi gravanti sul premio

Diritti di emissione	2,50 euro	
Diritti di quietanza	2,50 euro 2,50 euro	per ogni rata di premio successiva alla prima per ogni versamento di premio unico aggiuntivo
Cifra fissa	3,20 euro	per ogni anno di durata di pagamento dei premi, con il massimo di € 32,00. La cifra fissa è applicata ad ogni annualità di premio.
Costi percentuali	0% 6,50% 4,50% 3,50%	Sul <i>premio unico iniziale</i> . Sul <i>premio unico ricorrente</i> : per le prime 10 annualità; per le annualità successive. Sui <i>premi unici aggiuntivi</i> .

12.1.2. Costo per riscatto e switch

Nella tabella seguente si riporta, per durate residue del piano di versamento premi espresse in anni interi, la misura percentuale di diminuzione

- del “capitale base” ridotto espresso in valuta contrattuale e
- del numero ridotto di “quote base”,

derivanti dai premi unici ricorrenti. Tale percentuale si applica con le modalità illustrate al punto 17 della presente Nota informativa.

Non vi sono costi di riscatto applicabili alla parte derivante dal versamento del “premio unico iniziale” e degli eventuali versamenti unici aggiuntivi.

Durata residua piano versamento premi	Percentuale di diminuzione
1	0,25%
2	0,50%
3	0,75%
4	1,00%
5	1,25%
6	1,50%
7	1,75%
8	2,00%
9	2,25%
10	2,50%

Qualora la durata residua del piano di versamento premi sia superiore a 11 anni, la percentuale è pari a 0,25% per ogni anno mancante all'undicesima ricorrenza annua del contratto dalla data di richiesta di riscatto. Qualora la data di richiesta di riscatto non coincida con una ricorrenza annuale del contratto la percentuale di diminuzione applicata è riproporzionata per la parte di anno mancante alla prima ricorrenza annuale successiva dalla data di richiesta.

Durante il piano di versamento dei premi, la percentuale applicata non può essere inferiore allo 0,25%; dopo la scadenza del piano di versamento dei premi non verrà applicata alcuna percentuale di diminuzione.

Switch	
prima operazione di switch	gratuita
ogni successiva operazione di switch	60,00 euro

12.2. Costi gravanti sui fondi interni

Remunerazione dell'impresa di assicurazione

È a carico del fondo interno una commissione annua di gestione come di seguito indicata.

A.G. Global Equity	1,62%
A.G. Italian Equity	1,62%
A.G. Euro Blue Chips	1,50%

La quota parte della commissione di gestione per il servizio di asset allocation degli OICR collegati e per l'amministrazione del contratto è pari al 90%.

A carico del fondo A.G. Global Equity è inoltre prevista una commissione di incentivo qualora la variazione percentuale del valore della quota del fondo all'ultima valorizzazione del mese rispetto all'ultima valorizzazione dello stesso mese dell'anno precedente risulti positiva e superiore alla variazione percentuale del parametro di riferimento registrata nello stesso periodo.

Tale commissione di incentivo è addebitata alla prima valorizzazione successiva, in misura pari al 2% della differenza tra la sopraindicata variazione percentuale del valore della quota del fondo e la sopraindicata variazione percentuale dell'indice di riferimento e si applica al valore complessivo del fondo alla fine del mese precedente.

Altri costi

- Oneri inerenti alla acquisizione ed alla dismissione delle attività del fondo ed ulteriori oneri di diretta pertinenza;
- spese di amministrazione e custodia delle attività del fondo dovute alla banca depositaria;
- spese di pubblicazione del valore della quota;
- spese sostenute per l'attività svolta dalla società di revisione.

Gli oneri inerenti alla acquisizione ed alla dismissione delle attività del fondo non sono quantificabili a priori in quanto variabili.

Per la quantificazione storica dei costi di cui sopra si rinvia al punto 30 della presente Nota informativa.

I2.3. Costi applicati mediante prelievo sul rendimento della Gestione separata

Ricorrenza annuale	Valore trattenuto dalla Società
Per la prima annualità assicurativa	0,50%
Dalla seconda alla decima annualità assicurativa	1,4%
Per le annualità assicurative successive	1,2%

Qualora il piano di versamento sia al corrente con il pagamento dei premi ed il premio unico ricorrente iniziale al netto dei diritti sia compreso nelle fasce sotto indicate, il valore trattenuto dalla Società, per le annualità assicurative successive alla decima, si riduce ulteriormente.

Fasce di premio unico ricorrente iniziale	Valore trattenuto dalla Società per le annualità assicurative successive alla decima
Da 2.000,00 € a 4.999,99 €	1,1%
Da 5.000,00 €	1,0%

Intervallo di rendimento della Gestione separata	Punti percentuali assoluti di incremento del valore trattenuto
pari o superiore al 7% ed inferiore all'8%	0,1
pari o superiore al 8% ed inferiore al 9%	0,2
...	...

Per ogni ulteriore uguale intervallo di rendimento di un punto percentuale, il valore trattenuto aumenta di 0,1 punti percentuali assoluti

I3. Regime fiscale

È riportato di seguito il trattamento fiscale applicato al contratto.

Detrazione fiscale dei premi

I premi corrisposti, nei limiti della quota del premio afferente il caso morte e per un importo massimo di € 1.291,14, danno diritto ad una detrazione di imposta sul reddito delle persone fisiche dichiarato dal Contraente nella misura del 19%.

Per poter beneficiare della detrazione è necessario che l'Assicurato, se diverso dal Contraente, risulti fiscalmente a carico di quest'ultimo.

Tassazione delle prestazioni assicurate

Le somme dovute dalla Società in dipendenza dell'assicurazione sulla vita qui descritta corrisposte in caso di decesso dell'Assicurato sono esenti dall'IRPEF.

E. ALTRE INFORMAZIONI SUL CONTRATTO

14. Modalità di perfezionamento del contratto e di conversione del premio in quote

Il contratto si conclude nel momento in cui la Società rilascia al Contraente la polizza o il Contraente riceve per iscritto comunicazione di assenso della Società.

Il contratto entra in vigore a condizione che sia stato effettuato il versamento della prima rata di premio:

- alle ore 24 del giorno in cui il contratto è concluso; ovvero
- alle ore 24 del giorno di decorrenza, indicata in polizza, qualora questo sia successivo a quello di conclusione.

Se il versamento della prima rata di premio è effettuato dopo tali date il contratto entra in vigore alle ore 24 del giorno di detto pagamento.

Qualora la Società intenda proporre al Contraente la possibilità di effettuare versamenti in fondi o comparti istituiti successivamente alla redazione della presente Nota informativa, la Società si impegna a consegnare preventivamente al Contraente l'estratto della Nota informativa, relativo alle informazioni sul fondo e ai costi gravanti sul fondo stesso, unitamente al regolamento di gestione.

Il numero delle "quote base" si ottiene dividendo la parte di premio espressa in quote per il valore unitario della quota nel "giorno di riferimento" che coincide con il *giorno di valorizzazione* della settimana successiva alla data di versamento del premio.

15. Lettera di conferma di investimento del premio

Con riferimento al premio espresso in quote, successivamente all'emissione del contratto la Società comunica al Contraente, mediante apposita appendice entro dieci giorni lavorativi dalla data di valorizzazione delle quote, l'ammontare della parte del premio di perfezionamento lordo versato coincidente con il premio espresso in quote e di quella investita, la data di decorrenza del contratto, il numero delle "quote base" attribuite, il loro valore unitario, la data di valorizzazione relativa alla data di versamento del premio.

È prevista analogha comunicazione, entro gli stessi termini, al versamento di ciascuna rata di premio.

16. Risoluzione del contratto e sospensione del pagamento dei premi

Il Contraente, purché l'Assicurato sia in vita, può risolvere il contratto, sospendendo il pagamento dei premi con gli effetti seguenti:

- scioglimento del contratto, con perdita dei premi unici ricorrenti già versati, nel caso di mancato pagamento delle prime due annualità di premio (tre annualità nel caso in cui la durata pagamento premi sia maggiore o uguale a 16 anni), con riconoscimento del valore di riscatto del solo “capitale base” e del eventuale numero di “quote base” derivanti dal versamento del “premio unico iniziale” e degli eventuali premi unici aggiuntivi, come indicato al punto 17 della presente Nota informativa.
- scioglimento del contratto, con riconoscimento del valore di riscatto calcolato come indicato al punto 17 della presente Nota informativa, nel caso in cui siano state pagate almeno le prime due annualità (tre annualità nel caso in cui la durata pagamento premi sia maggiore o uguale a 16 anni).

Nel caso in cui il Contraente abbia provveduto al pagamento delle prime due annualità di premio (tre annualità nel caso in cui la durata pagamento premi sia maggiore o uguale a 16 anni), sospendendo i versamenti, può mantenere in vigore il contratto per una prestazione ridotta, e determinata così come indicato al punto 17 della presente Nota informativa.

Qualora non siano state versate interamente le prime due annualità di premio (tre annualità nel caso in cui la durata pagamento premi sia maggiore o uguale a 16 anni), sospendendo i versamenti, il contratto resta comunque in vigore ma per la sola prestazione derivante dal versamento del “premio unico iniziale” e degli eventuali premi unici aggiuntivi.

È possibile inoltre chiedere, entro un anno dalla sospensione del versamento dei premi, il ripristino delle prestazioni del contratto (riattivazione).

Qualora però siano trascorsi più di sei mesi dalla data stabilita per il versamento, la riattivazione può avvenire solo su espressa richiesta scritta del Contraente ed accettazione scritta della Società.

La riattivazione è possibile solo previa corresponsione di tutti i premi arretrati aumentati degli interessi calcolati con il tasso di riattivazione per il periodo intercorso tra la relativa data stabilita per il versamento di ogni premio arretrato e quella di riattivazione. Il tasso di riattivazione è pari al rendimento annuo conseguito dalla Gestione separata nell'esercizio costituito dai dodici mesi precedenti il secondo mese anteriore a quello della data di richiesta di riattivazione stessa. Gli interessi di riattivazione non si applicano alla parte di premio espressa in quote.

La riattivazione del contratto ripristina con effetto dalle ore 24 del giorno in cui viene effettuato il pagamento dell'ammontare dovuto i valori contrattuali delle prestazioni che si sarebbero ottenuti qualora non si fosse verificata l'interruzione del piano di versamento dei premi.

17. Riscatto e riduzione

OPTIMUM riconosce un valore di riduzione e di riscatto nel caso in cui l'Assicurato sia in vita e il Contraente abbia provveduto al pagamento delle prime due annualità di premio (tre annualità nel caso in cui la durata pagamento premi sia maggiore o uguale a 16 anni).

Nel caso in cui la seconda annualità di premio non sia stata completata (la terza nel caso in cui la durata pagamento premi sia maggiore o uguale a 16 anni), l'Assicurato sia in vita e il contratto sia in regola col pagamento dei premi, trascorso almeno un anno dalla decorrenza del contratto, il Contraente può riscattare parzialmente l'assicurazione ma solo la parte derivante dal versamento del "premio unico iniziale" e degli eventuali premi unici aggiuntivi, con le modalità più sotto riportate.

In caso di mancato pagamento di una rata di premio, trascorsi trenta giorni dalla data stabilita per il suo versamento, il contratto resta in vigore per la prestazione ridotta come di seguito definita.

La prestazione ridotta è pari a:

- la somma dei "capitali base" derivanti da tutti i premi unici ricorrenti versati diminuita di una percentuale di riduzione pari a 0,75% per ogni anno mancante alla scadenza del piano di versamento premi dalla data di interruzione, a cui si aggiunge

- il "capitale base" derivante dal versamento del "premio unico iniziale" in valuta contrattuale e degli eventuali premi unici aggiuntivi espressi in valuta contrattuale

e

- la somma del numero di "quote base" derivante da tutti i premi unici ricorrenti in quote versati diminuita di una percentuale di riduzione pari a 0,75% per ogni anno mancante alla scadenza del piano di versamento premi dalla data di interruzione, a cui si aggiunge

- il numero di "quote base" derivanti dal versamento degli eventuali premi unici aggiuntivi espressi in quote.

Nel caso di frazionamento dell'annualità di premio la percentuale di riduzione applicata è riproporzionata per la parte di anno eventualmente mancante al completamento della stessa annualità di premio.

Qualora la durata del piano di versamento dei premi sia superiore a 11 anni, la percentuale di riduzione è pari a 0,75% per ogni anno mancante all'undicesima ricorrenza annua del contratto dalla data di interruzione del piano di versamento dei premi.

In ogni caso, durante il piano di versamento dei premi, la percentuale totale di riduzione non può mai essere inferiore a 0,75%.

Non sarà applicata alcuna riduzione alla parte derivante dal "premio unico iniziale" e a quella relativa agli eventuali premi unici aggiuntivi.

I "capitali base" espressi in valuta contrattuale sono rivalutati fino alla ricorrenza annuale del contratto che coincide o precede la data del versamento della prima rata di premio non corrisposta.

Agli eventuali "capitali base" espressi in valuta contrattuale relativi ai versamenti effettuati dall'ultima ricorrenza annuale del contratto alla data di interruzione del piano di versamento dei premi non si applica la misura di rivalutazione.

Il "capitale base" ridotto continua ad essere rivalutato, ad ogni ricorrenza annuale del contratto successiva alla data di interruzione del piano di versamento dei premi, secondo le modalità riportate al punto 8 della presente Nota informativa.

L'importo relativo al *riscatto totale* è dato dalla somma del:

- valore di riscatto del “capitale base” e del numero di “quote base” derivanti dal versamento dei premi unici ricorrenti, e del
- valore di riscatto del “capitale base” e del eventuale numero di “quote base” derivanti dal versamento del “premio unico iniziale” e degli eventuali premi unici aggiuntivi,

di seguito definiti.

Il *valore di riscatto derivante dal versamento dei premi unici ricorrenti* si ottiene sommando:

Prima del completamento del piano di versamento dei premi

- la somma ridotta dei “capitale base” espressi in valuta contrattuale rivalutati fino alla ricorrenza annuale del contratto che coincide o precede la data di richiesta di riscatto, diminuito della percentuale di diminuzione di cui al punto 12.1.2 della presente Nota informativa, e
- il prodotto tra il numero ridotto di “quote base” diminuito della percentuale di diminuzione di cui al punto 12.1.2 della presente Nota informativa e il valore unitario della quota nel giorno di riferimento.

Dopo il completamento del piano di versamento dei premi

- la somma dei “capitali base” rivalutati fino alla ricorrenza annua del contratto che coincide o precede la data di richiesta di riscatto con le modalità riportate al punto 8 della presente Nota informativa, e
- la somma del numero di “quote base” relativo a ciascun premio versato, moltiplicata per il valore unitario della quota nel giorno di riferimento relativo alla data di richiesta.

Il *valore di riscatto derivante dal versamento del “premio unico iniziale” e degli eventuali premi unici aggiuntivi* è pari alla somma tra:

- il “capitale base” derivante dal versamento del “premio unico iniziale” e degli eventuali premi unici aggiuntivi espressi in valuta contrattuale rivalutato secondo le modalità riportate al punto 8 della presente Nota informativa fino alla ricorrenza annuale che coincide o precede la data di richiesta del riscatto, e
- il prodotto tra il numero di “quote base” derivanti dal versamento degli eventuali premi unici aggiuntivi espressi in quote e il valore unitario della quota nel giorno di riferimento.

L'importo di riscatto parziale si ottiene applicando gli stessi criteri e le stesse modalità per il calcolo del valore di riscatto del capitale complessivo.

Il riscatto parziale opera per fondo o per Gestione separata, per cui ha per oggetto il numero di “quote base” o il “capitale base” relativi al fondo o alla Gestione oggetto della richiesta.

Sarà possibile riscattare parzialmente anche il “capitale base” o il numero di “quote base” derivanti dal versamento dei premi unici ricorrenti, a condizione che l'Assicurato sia in vita, che siano state versate almeno due annualità di premio (tre annualità nel caso in cui la durata pagamento premi sia maggiore o uguale a 16 anni), ma solo nel caso in cui l'importo richiesto ecceda le disponibilità presenti, nella stessa Gestione separata o nello stesso fondo, derivanti dagli eventuali versamenti a premio unico.

A seguito dell'operazione di riscatto parziale il contratto rimane in vigore per le prestazioni residue. Il "capitale base" complessivo residuo continua ad essere rivalutato ad ogni ricorrenza annuale secondo le modalità riportate al punto 8 della presente Nota informativa. L'importo della prestazione riscattabile parzialmente e la somma tra il "capitale base" e il controvalore del numero di "quote base" residui non possono essere inferiori a 2.000,00 euro.

Il Contraente può chiedere informazioni sul valore di riscatto presso l'Agenzia cui è assegnato il contratto.

L'ufficio della Società cui chiedere informazioni circa i predetti valori è:

Assicurazioni Generali S.p.A. - Servizio Marketing/Customer Service
Via Marocchesa, 14 - 31021 Mogliano Veneto (TV) - ITALIA.
Fax Verde: 800.674666
e-mail: assistenza_clienti@generali.it

Il valore di riscatto può risultare inferiore alla somma dei premi versati.

L'evoluzione dei valori di riduzione e di riscatto è riportata nel Progetto esemplificativo di cui alla sezione G della presente Nota informativa; i valori puntuali sono contenuti nel Progetto personalizzato.

18. Operazioni di switch

Il Contraente che intende modificare l'indirizzo del proprio investimento, al fine di variare il profilo di rischio finanziario, purché sia trascorso almeno un anno dalla decorrenza del contratto, può chiedere che il controvalore delle quote di un fondo interno sia investito nella Gestione separata inizialmente scelta o convertito in quote di un altro fondo interno tra quelli offerti al momento della richiesta (*switch*).

La conversione delle quote è effettuata in base al rispettivo valore unitario del "giorno di riferimento", che coincide con il primo giorno di valorizzazione della settimana successiva alla data in cui la richiesta è pervenuta all'Agenzia.

Qualora la Società intenda proporre al Contraente la possibilità di effettuare switch verso fondi o comparti istituiti successivamente alla redazione della presente Nota informativa, la Società si impegna a consegnare preventivamente al Contraente l'estratto della Nota informativa, relativo alle informazioni sul fondo e ai costi gravanti sul fondo stesso, unitamente al regolamento di gestione.

L'operazione viene effettuata previa richiesta scritta da parte del Contraente e il relativo costo è quantificato come previsto dal punto 12.1.2 della presente Nota informativa.

Il numero delle quote convertite, il numero delle "quote base" o l'eventuale "capitale base", il valore unitario delle quote del fondo di provenienza e dell'eventuale fondo di destinazione e il "giorno di riferimento" relativo alla data della richiesta sono comunicati al Contraente mediante apposita appendice.

19. Revoca della proposta

Il Contraente può revocare la proposta di assicurazione prima della conclusione del contratto che avviene nel momento in cui la Società rilascia al Contraente la polizza o comunica per iscritto allo stesso il proprio assenso.

Per la revoca della proposta di assicurazione deve essere inviata all'Agenzia, presso la quale è stata sottoscritta, una lettera raccomandata con l'indicazione di tale volontà. Gli obblighi assunti dal Contraente e dalla Società cessano dal ricevimento della comunicazione stessa da parte dell'Agenzia.

Entro trenta giorni dal ricevimento della comunicazione di revoca, la Società restituisce al Contraente, per mezzo della medesima Agenzia, gli importi eventualmente già pagati al netto delle spese di emissione del contratto effettivamente sostenute di cui al punto 12.1.1 della presente Nota informativa a condizione che siano quantificate nella proposta.

20. Diritto di recesso

Il Contraente può recedere dal contratto entro trenta giorni dalla sua conclusione.

Per il recesso dal contratto deve essere inviata all'Agenzia, presso la quale è stato assegnato, una lettera raccomandata con l'indicazione di tale volontà. Gli obblighi assunti dal Contraente e dalla Società cessano dal ricevimento della comunicazione stessa da parte dell'Agenzia.

Entro trenta giorni dal ricevimento della comunicazione di recesso la Società rimborsa al Contraente il premio versato, diminuito delle eventuali imposte e delle spese effettivamente sostenute per l'emissione del contratto di cui al punto 12.1.1 della presente Nota informativa, a condizione che siano quantificate nella proposta di assicurazione e in polizza.

Qualora il contratto di assicurazione sottoscritto sia collegato ad un fondo interno e la comunicazione pervenga dopo il secondo giorno antecedente il *giorno di riferimento* che coincide con il giorno di valorizzazione della settimana successiva alla data di versamento del premio, ASSICURAZIONI GENERALI S.p.A. rimborsa al Contraente la parte di premio espressa in valuta contrattuale e il controvalore del numero di quote derivanti dalla parte di premio espressa in quote.

Il controvalore è calcolato utilizzando il valore unitario della quota del *giorno di valorizzazione* della settimana successiva al pervenimento all'Agenzia della comunicazione di recesso, sia in caso di andamento decrescente sia in caso di andamento crescente della gestione.

La Società esegue il rimborso entro trenta giorni dal ricevimento in Agenzia della lettera raccomandata, previa consegna dell'originale di polizza e delle eventuali appendici.

21. Documentazione da consegnare all'impresa per la liquidazione delle prestazioni

Per la liquidazione delle prestazioni assicurate del contratto è necessario fornire alla Società, la documentazione indicata all'Articolo "Pagamenti della Società" delle Condizioni di polizza.

La Società esegue i pagamenti entro trenta giorni dal ricevimento presso l'Agenzia della documentazione completa. Decorso tale termine sono dovuti gli interessi moratori, a partire dal termine stesso, a favore degli aventi diritto.

I diritti derivanti dal contratto di assicurazione si prescrivono in un anno dal giorno in cui si è verificato il fatto su cui ciascun diritto si fonda (art. 2952 del codice civile).

22. Legge applicabile al contratto

Al contratto si applica la legge italiana.

Le Parti possono tuttavia pattuire l'applicazione di una diversa legislazione, sulla quale comunque prevalgono le norme imperative di diritto italiano.

23. Lingua in cui è redatto il contratto

Il contratto e ogni documento ad esso allegato sono redatti in lingua italiana.

Le Parti possono tuttavia pattuire l'applicazione di una diversa lingua per la redazione del contratto.

24. Reclami

Eventuali reclami riguardanti il rapporto contrattuale o la gestione dei sinistri devono essere inoltrati per iscritto a:

Assicurazioni Generali S.p.A. - Servizio Marketing/Customer Service
Via Marocchese, 14 - 31021 Mogliano Veneto (TV) - ITALIA.
Fax Verde: 800.674666
e-mail: assistenza_clienti@generali.it

Qualora l'esponente non si ritenga soddisfatto dall'esito del reclamo o in caso di assenza di riscontro nel termine massimo di quarantacinque giorni, potrà rivolgersi all'ISVAP - Servizio Tutela degli Utenti - Via del Quirinale, 21 - 00187 Roma, telefono 06.421331, corredando l'esposto della documentazione relativa al reclamo trattato dalla Compagnia.

In relazione alle controversie inerenti la quantificazione delle prestazioni si ricorda che permane la competenza esclusiva dell'Autorità Giudiziaria, oltre alla facoltà di ricorrere a sistemi conciliativi ove esistenti.

25. Ulteriore informativa disponibile

La Società si impegna a consegnare in fase precontrattuale, su richiesta del Contraente, l'ultimo rendiconto annuale dei fondi e delle gestioni interne separate offerte e relativamente a queste ultime il prospetto riportante la composizione degli attivi. Le predette informazioni sono disponibili sul sito internet della Società.

26. Informativa in corso di contratto

La Società si impegna a comunicare al Contraente le eventuali variazioni delle informazioni contenute nella Nota informativa o nei Regolamenti dei Fondi interni o della Gestione separata, intervenute anche per effetto di modifiche alla normativa successive alla conclusione del contratto.

La Società comunica entro sessanta giorni dalla chiusura di ogni anno solare, l'estratto conto annuale della posizione assicurativa contenente le seguenti informazioni minimali unitamente all'aggiornamento dei dati storici dei fondi di cui alla successiva sezione F ed alla sezione 7 della Scheda sintetica:

– per la parte espressa in valuta contrattuale:

a cumulo dei premi versati dal perfezionamento del contratto alla data di riferimento dell'estratto conto precedente e valore della prestazione maturata alla data di riferimento dell'estratto conto precedente;

- b** dettaglio dei premi versati nell'anno di riferimento, con evidenza di eventuali premi in arretrato ed un'avvertenza sugli effetti derivanti dal mancato pagamento;
- c** valore dei riscatti parziali liquidati nell'anno di riferimento;
- d** valore della prestazione maturata alla data di riferimento dell'estratto conto;
- e** valore di riscatto maturato alla data di riferimento dell'estratto conto;
- f** rendimento finanziario annuo realizzato dalla Gestione, rendimento finanziario attribuito con evidenza di eventuali valori trattenuti, misura di rivalutazione.

– per la parte espressa in quote:

- a** cumulo dei premi versati dal perfezionamento del contratto alla data di riferimento dell'estratto conto precedente, numero e controvalore delle quote assegnate alla data di riferimento dell'estratto conto precedente;
- b** dettaglio dei premi versati, di quelli investiti, del numero e del controvalore delle quote assegnate nell'anno di riferimento;
- c** numero e controvalore delle quote trasferite e di quelle assegnate a seguito di operazioni di switch;
- d** numero e controvalore delle quote liquidate a seguito di riscatto parziale nell'anno di riferimento;
- e** numero delle quote complessivamente assegnate e del relativo controvalore alla fine dell'anno di riferimento.

ASSICURAZIONI GENERALI S.p.A. si impegna inoltre a dare comunicazione per iscritto al Contraente qualora in corso di contratto il controvalore delle quote complessivamente detenute si sia ridotto di oltre il 30% rispetto all'ammontare del premio investito in fondi, tenuto conto di eventuali riscatti, e a comunicare ogni ulteriore riduzione pari o superiore al 10%. La comunicazione sarà effettuata entro dieci giorni lavorativi dal momento in cui si è verificato l'evento.

27. Comunicazioni del Contraente alla Società

Il Contraente non è tenuto a fornire alcuna comunicazione in caso di modifiche di professione dell'Assicurato che aggravino il rischio assunto dalla Società eventualmente intervenute in corso di contratto ai sensi dell'art. 1926 del codice civile.

F. DATI STORICI SUI FONDI

28. Dati storici di rendimento

A.G. Global Equity

Il fondo è operativo da agosto 2005, pertanto non è disponibile il dato relativo all'andamento annuo del fondo.

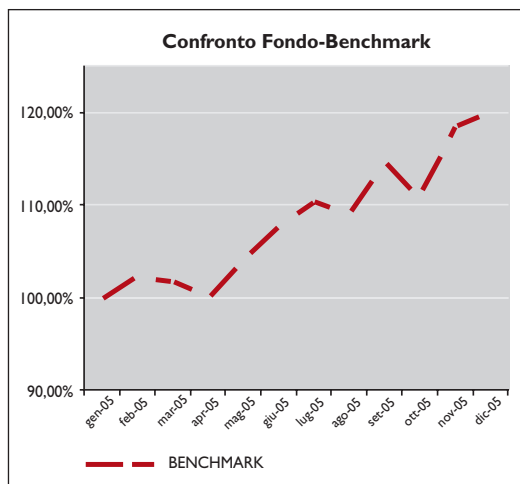
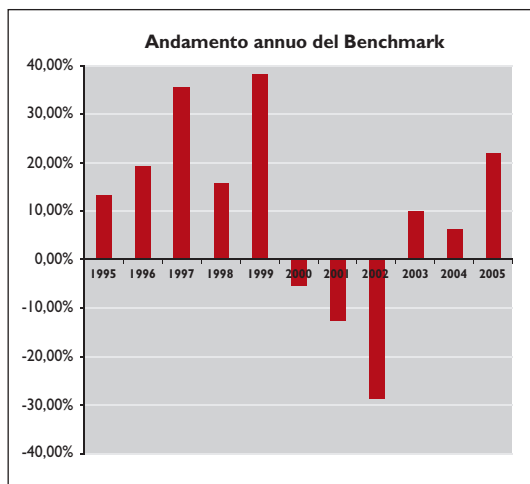

Attenzione: l'andamento del benchmark non è indicativo delle future performance del fondo.

Il *benchmark* in quanto indice teorico non è gravato da costi.

A.G. Euro Blue Chips

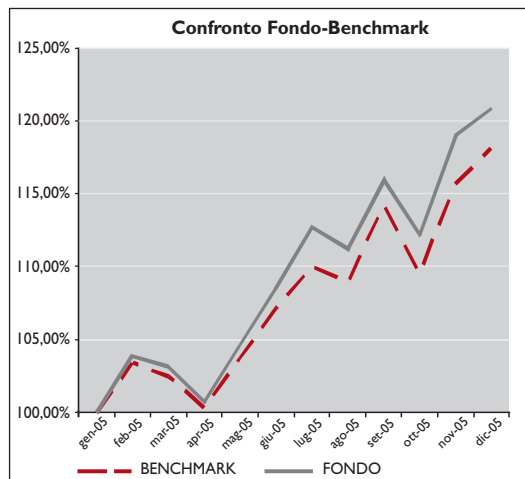
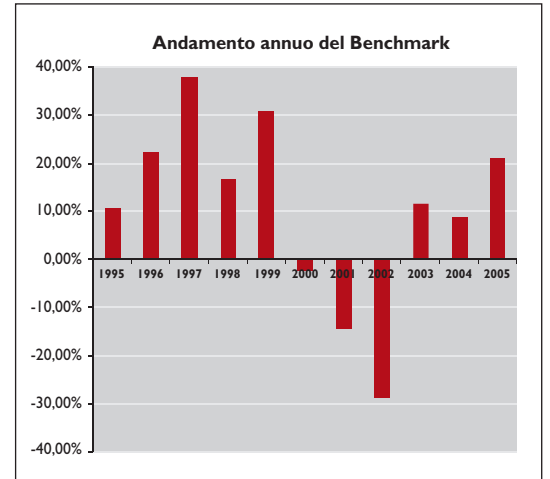
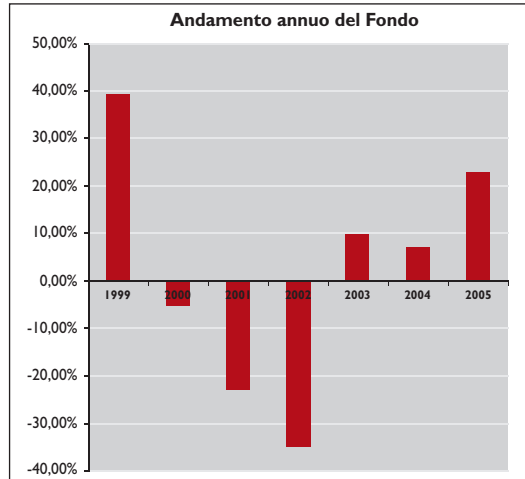

Attenzione: i rendimenti passati non sono indicativi di quelli futuri.

Agli effetti del confronto si tenga presente che, nella gestione del fondo “A.G. Euro Blue Chips” il parametro di riferimento è stato introdotto solo a partire dal mese di agosto 2005 e quindi la significatività del confronto stesso può essere limitata.

La performance del fondo riflette costi gravanti sullo stesso mentre la *benchmark*, in quanto indice teorico, non è gravato di costi.

A.G. Italian Equity

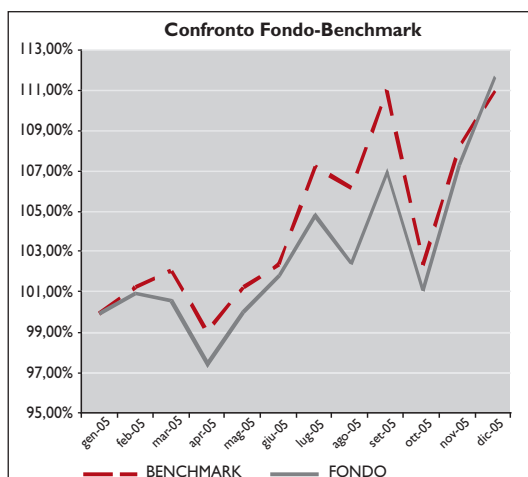
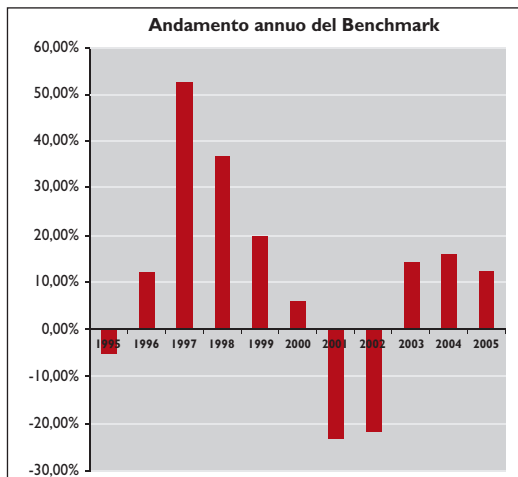
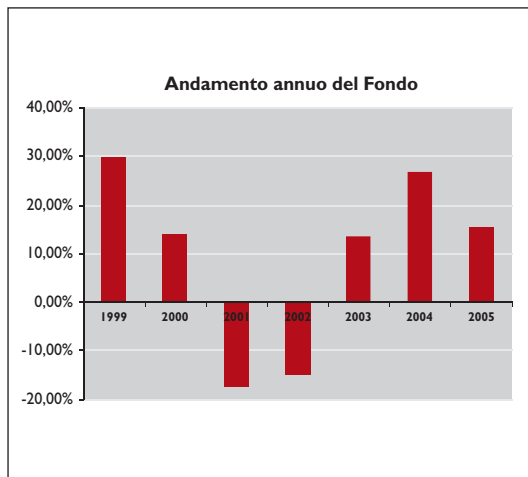

Attenzione: i rendimenti passati non sono indicativi di quelli futuri.

Agli effetti del confronto si tenga presente che, nella gestione del “A.G. Italian Equity” il parametro di riferimento è stato introdotto solo a partire dal mese di agosto 2005 e quindi la significatività del confronto stesso può essere limitata.

La performance del fondo riflette costi gravanti sullo stesso mentre il *benchmark*, in quanto indice teorico, non è gravato di costi.

29. Dati storici di rischio

Nella seguente tabella si riporta la volatilità rilevata nel 2005 per i fondi e per il benchmark.

Fondo	Volatilità fondo	Volatilità benchmark
A.G. Global Equity	-	8,56%
A.G. Euro Blue Chips	8,50%	8,20%
A.G. Italian Equity	8,65%	9,04%

Agli effetti del confronto si tenga presente che, il parametro di riferimento è stato inserito nella gestione dei fondi nel corso del periodo osservato e quindi la significatività del confronto stesso può essere limitata.

30. Total Expenses Ratio (TER): costi effettivi del fondo interno

A.G. Euro Blue Chips

	2003	2004	2005
TER	2,37%	2,51%	2,22%

Nel calcolo del TER sono considerati i seguenti costi.

Costi gravanti sul fondo interno	2003	2004	2005
commissioni di gestione	1,50%	1,50%	1,50%
commissioni di eventuali overperformance	0,00%	0,00%	0,00%
TER degli OICR sottostanti	0,65%	0,76%	0,54%
oneri inerenti all'acquisizione e alla dismissione delle attività	0,06%	0,07%	0,17%
spese di amministrazione e di custodia	0,00%	0,00%	0,00%
spese di revisione e certificazione del fondo	0,00%	0,00%	0,00%
spese di pubblicazione del valore della quota	0,00%	0,00%	0,00%
sopravvenienze passive	0,15%	0,18%	0,00%

A.G. Italian Equity

	2003	2004	2005
TER	1,76%	1,74%	1,74%

Nel calcolo del TER sono considerati i seguenti costi.

Costi gravanti sul fondo interno	2003	2004	2005
commissioni di gestione	1,62%	1,62%	1,62%
commissioni di eventuali overperformance	0,00%	0,00%	0,00%
TER degli OICR sottostanti	0,00%	0,00%	0,00%
oneri inerenti all'acquisizione e alla dismissione delle attività	0,12%	0,10%	0,10%
spese di amministrazione e di custodia	0,01%	0,01%	0,01%
spese di revisione e certificazione del fondo	0,01%	0,01%	0,01%
spese di pubblicazione del valore della quota	0,00%	0,00%	0,00%
Sopravvenienze passive	0,00%	0,00%	0,00%

Tale quantificazione dei costi non tiene conto dei costi gravanti direttamente sul Contraente illustrati al punto 12.1 della presente Nota informativa.

31. Turnover di portafoglio del fondo

Fondo	2003	2004	2005
A.G. Euro Blue Chips	107,07%	49,28%	172,57%
A.G. Italian Equity	114,68%	83,91%	65,54%

Tale indicatore esprime il rapporto percentuale fra la somma degli acquisti e delle vendite di strumenti finanziari, al netto dell'investimento e disinvestimento delle quote del fondo derivanti da nuovi premi e da liquidazioni, e il patrimonio netto medio calcolato in coerenza con la frequenza di valorizzazione della quota.

G. PROGETTO ESEMPLIFICATIVO DELLE PRESTAZIONI

Per la parte espressa in valuta contrattuale, la presente elaborazione costituisce una esemplificazione dello sviluppo dei premi, delle prestazioni assicurate e dei valori di riduzione e di riscatto previsti dal contratto. L'elaborazione viene effettuata in base ad una predefinita combinazione di premio, durata, periodicità di versamenti, sesso ed età dell'Assicurato.

Gli sviluppi delle prestazioni rivalutate e dei valori di riduzione e di riscatto di seguito riportati sono calcolati sulla base di due diversi valori:

- a** il tasso di rendimento minimo garantito contrattualmente;
- b** una ipotesi di rendimento annuo costante stabilito dall'ISVAP e pari, al momento di redazione del presente progetto, al 4%. Applicando a tale rendimento il valore trattenuto dalla Società secondo le regole indicate nelle condizioni contrattuali e riassunte in seguito, si individua la misura di rivalutazione.

I valori sviluppati in base al tasso minimo garantito in caso di decesso durante il piano di versamento dei premi e al termine del piano stesso, rappresentano le prestazioni certe che l'impresa è tenuta a corrispondere, in base alle Condizioni di polizza e non tengono pertanto conto di ipotesi su future partecipazioni agli utili.

I valori sviluppati in base al tasso di rendimento stabilito dall'ISVAP sono meramente indicativi e non impegnano in alcun modo l'impresa. Non vi è infatti nessuna certezza che le ipotesi di sviluppo delle prestazioni applicate si realizzeranno effettivamente. I risultati conseguibili dalla gestione degli investimenti potrebbero discostarsi dalle ipotesi di rendimento impiegate.

SVILUPPO DELLE PRESTAZIONI E DEI VALORI DI RIDUZIONE E DI RISCATTO IN BASE A:

A. Tasso di rendimento minimo garantito

– Tasso di interesse tecnico	2%
– Età dell'Assicurato	anni 45 e mesi 0
– Durata pagamento premi	anni 15
– Sesso dell'Assicurato	maschio
– Premio ricorrente:	2.000,00 euro
di cui premio in valuta contrattuale	2.000,00 euro
– Premio unico iniziale	10.000,00 euro
– Diritti di emissione	2,50 euro
– Diritti di quietanza	2,50 euro
– Capitale base iniziale	11.812,76 euro
– Prestazione caso morte iniziale	11.930,89 euro

Anni trascorsi	Premio ricorrente	Premio unico iniziale	Cumulo premi	Prestazione caso morte (*)	Interruzione del pagamento premi		
					Riscatto (*)	Prestazione ridotta (*)	Prestazione ridotta al termine del piano versamento premi (*)
1	2.000,00	10.000,00	12.000,00	12.169,51	9.976,55	9.976,55	13.427,12
2	2.002,50		14.002,50	14.304,43	13.323,91	13.400,96	17.990,75
3	2.002,50		16.005,00	16.481,90	15.050,73	15.154,29	20.259,94
4	2.002,50		18.007,50	18.702,78	16.813,25	16.935,02	22.520,47
5	2.002,50		20.010,00	20.967,93	18.611,65	18.743,15	24.772,14
6	2.002,50		22.012,50	23.278,21	20.446,14	20.578,66	27.014,79
7	2.002,50		24.015,00	25.634,55	22.316,91	22.441,56	29.248,27
8	2.002,50		26.017,50	28.037,83	24.224,15	24.331,82	31.472,41
9	2.002,50		28.020,00	30.489,00	26.168,07	26.249,43	33.687,09
10	2.002,50		30.022,50	32.989,00	28.148,84	28.194,39	35.892,15
11	2.002,50		32.025,00	35.579,23	30.004,00	30.054,19	37.945,52
12	2.002,50		34.027,50	38.221,04	31.858,94	31.913,78	39.958,40
13	2.002,50		36.030,00	40.915,47	33.713,67	33.773,16	41.931,59
14	2.002,50		38.032,50	43.663,57	35.568,19	35.632,33	43.865,87
15	2.002,50		40.035,00	46.466,39	46.006,32		
16				46.466,39	46.006,32		
17				46.466,39	46.006,32		
18				46.466,39	46.006,32		
19				46.466,39	46.006,32		
20				46.466,39	46.006,32		
21				46.466,39	46.006,32		
22				46.466,39	46.006,32		
23				46.466,39	46.006,32		
24				46.466,39	46.006,32		
25				46.466,39	46.006,32		
...					

(*) I valori devono intendersi calcolati alla fine dell'annualità assicurativa e sono riportati al lordo delle imposte di legge.

L'operazione di riscatto comporta una penalizzazione economica. Come si evince dalla tabella, il recupero dei premi versati potrà avvenire, sulla base del tasso minimo contrattualmente garantito, alla scadenza del piano di versamento dei premi.

B. Ipotesi di rendimento finanziario

- Rendimento finanziario 4%
- Valore trattenuto:
varia in funzione del tempo trascorso dall'inizio del contratto:
 - 0,5 punti percentuali per la prima annualità assicurativa;
 - 1,4 punti percentuali dalla seconda alla decima annualità assicurativa;
 - 1,2 punti percentuali per le annualità assicurative successive.

Il trattenuto dalla undicesima annualità assicurativa in poi, se il piano di versamento è al corrente con il pagamento dei premi e per determinate fasce di premio ricorrente iniziale, si riduce come sotto indicato:

- 1,1 punti percentuali per le annualità assicurative successive e per premi ricorrenti iniziali da 2.000,00 euro a 4.999,99 euro
- 1,0 punti percentuali per le annualità assicurative successive e per premi ricorrenti iniziali da 5.000,00
- Tasso minimo garantito 2%
- Età dell'Assicurato anni 45 e mesi 0
- Durata anni 15
- Sesso dell'Assicurato maschio
- Premio ricorrente euro 2.000,00
di cui premio in valuta contrattuale euro 2.000,00
- Premio unico iniziale euro 10.000,00
- Diritti di emissione euro 2,50
- Diritti di quietanza euro 2,50
- Capitale assicurato iniziale euro 11.812,76
- Prestazione caso morte iniziale euro 11.930,89

La partecipazione agli utili, una volta dichiarata al Contraente, risulta definitivamente acquisita.

Anni trascorsi	Premio ricorrente	Premio unico iniziale	Cumulo premi	Prestazione caso morte (*)	Interruzione del pagamento premi		
					Riscatto (*)	Prestazione ridotta (*)	Prestazione ridotta al termine del piano versamento premi (*)
1	2.000,00	10.000,00	12.000,00	12.348,47	10.325,73	10.325,73	14.935,25
2	2.002,50		14.002,50	14.572,19	14.088,70	14.169,13	19.975,04
3	2.002,50		16.005,00	16.853,58	16.228,32	16.337,69	22.448,52
4	2.002,50		18.007,50	19.194,14	18.461,68	18.591,88	24.898,49
5	2.002,50		20.010,00	21.595,40	20.791,93	20.934,31	27.325,05
6	2.002,50		22.012,50	24.058,93	23.222,33	23.367,68	29.728,34
7	2.002,50		24.015,00	26.586,35	25.756,28	25.894,77	32.108,48
8	2.002,50		26.017,50	29.179,31	28.397,23	28.518,43	34.465,60
9	2.002,50		28.020,00	31.839,51	31.148,78	31.241,59	36.799,85
10	2.002,50		30.022,50	34.568,68	34.014,64	34.067,28	39.111,37
11	2.002,50		32.025,00	37.518,65	36.910,02	36.968,97	41.286,67
12	2.002,50		34.027,50	40.553,95	39.889,14	39.954,59	43.405,63
13	2.002,50		36.030,00	43.677,05	42.954,44	43.026,57	45.469,80
14	2.002,50		38.032,50	46.890,50	46.108,42	46.187,43	47.480,68
15	2.002,50		40.035,00	50.196,90	49.699,90		
16				51.652,61	51.141,20		
17				53.150,54	52.624,29		
18				54.691,90	54.150,40		
19				56.277,97	55.720,76		
20				57.910,03	57.336,66		
21				59.589,42	58.999,42		
22				61.317,51	60.710,41		
23				63.095,72	62.471,01		
24				64.925,50	64.282,67		
25				66.808,33	66.146,87		
...					

(*) I valori devono intendersi calcolati alla fine dell'annualità assicurativa e sono riportati al lordo delle imposte di legge.

ASSICURAZIONI GENERALI S.p.A. è responsabile della veridicità e della completezza dei dati e delle notizie contenuti nella presente Nota informativa.

Assicurazioni Generali S.p.A.
I rappresentanti legali

Giovanni Perissinotto



Claudio Cominelli



OPTIMUM

Assicurazione a vita intera con capitale rivalutabile
a premi unici ricorrenti e premi unici aggiuntivi,
collegata eventualmente a fondi interni



CONDIZIONI DI POLIZZA

PARTE I - PRESTAZIONI DELL'ASSICURAZIONE

Art. I Prestazioni

OPTIMUM prevede un piano di versamento a premi unici ricorrenti, nel corso del quale è possibile versare in qualunque momento premi unici aggiuntivi di importo variabile. Solo in corrispondenza della rata di perfezionamento è previsto l'obbligo di un versamento a premio unico ("premio unico iniziale").

Ad ogni premio versato corrisponde un "capitale base" iniziale ed eventualmente un numero di "quote base".

Le prestazioni di OPTIMUM sono espresse in valuta contrattuale ed eventualmente in quote di uno o più fondi interni indicati in polizza, le cui caratteristiche sono descritte nell'allegato "Regolamenti dei fondi interni". Il valore delle quote viene determinato settimanalmente e pubblicato giornalmente su "Il Sole 24 ORE". Il numero di "quote base" si determina in base a quanto previsto dall'Art. 3.

■ Prestazione in caso di decesso dell'Assicurato

ASSICURAZIONI GENERALI S.p.A. corrisponde, in caso di decesso dell'Assicurato, la somma tra:

- la prestazione espressa in valuta contrattuale rivalutata fino alla data del decesso dell'Assicurato. Tale prestazione è pari al "capitale base" complessivo derivante dalla somma dei singoli "capitali base" relativi ad ogni premio versato espresso in valuta contrattuale e maggiorati di una percentuale pari al 1%

e

- un importo pari al prodotto tra:
 - la somma del numero di "quote base" relativo a ciascun premio per quote versato aumentato di una percentuale pari al 1%, e
 - il valore unitario della quota nel "giorno di riferimento".

Il controvalore del numero di "quote base" viene calcolato in base al valore unitario della quota nel *giorno di riferimento* (definito all'Art. 4) relativo alla data di ricevimento presso l'Agenzia della documentazione completa.

Relativamente alla prestazione espressa in valuta contrattuale, durante il piano di versamento dei premi, la prestazione non può risultare inferiore alla somma dei "capitali base" iniziali, relativi ad ogni premio versato espresso in valuta contrattuale, capitalizzati in forma composta al "tasso minimo garantito" del 2% annuo per il periodo intercorrente tra la data di versamento di ogni premio e la data del decesso maggiorati di una percentuale pari al 1%.

Al termine del piano di versamento dei premi, in occasione della ricorrenza annuale del contratto, il "capitale base" espresso in valuta contrattuale complessivo rivalutato non potrà essere inferiore al "capitale minimo garantito" complessivo.

Il "capitale minimo garantito" complessivo è pari alla somma dei singoli "capitali minimi garantiti", dati dai "capitali base" iniziali relativi ad ogni premio espresso in valuta contrattuale versato capitalizzati in forma composta al "tasso minimo garantito" per il periodo intercorrente tra la data di versamento di ogni premio e la data di scadenza del piano di versamento dei premi.

Qualora parte delle prestazioni siano espresse in quote e la notifica del decesso dell'Assicurato avvenga entro il secondo giorno lavorativo antecedente il *giorno di riferimento* relativo al versamento di un premio per quote, l'importo liquidabile derivante da tale parte è pari al corrispondente controvalore iniziale del numero di "quote base" aumentato dell'1%.

Successivamente all'emissione del contratto e ad ogni versamento di premio successivo al primo, sono comunicati al Contraente, mediante apposita appendice, il relativo "capitale base" iniziale e il relativo "capitale base minimo garantito" a scadenza del piano di pagamento dei premi, l'eventuale numero di "quote base", gli importi del premio lordo versato e del premio netto investito, la data di decorrenza della polizza o, per i premi successivi al primo, la data di versamento, il valore unitario della quota ed il "giorno di riferimento" relativo alla data di versamento del premio.

Art. 2 Passaggio tra fondi interni (switch)

Trascorso almeno un anno dalla decorrenza, il Contraente, previa richiesta scritta, può chiedere di convertire, totalmente o parzialmente, la prestazione assicurata come di seguito indicato:

- da quote di fondo interno, in quote di altro fondo interno;
- da quote di fondo interno, nella valuta contrattuale della Gestione separata scelta.

A seguito della richiesta, l'importo da convertire è pari al controvalore del numero delle "quote base" del fondo interno di provenienza in base al valore unitario della quota di detto fondo nel *giorno di riferimento* (definito all'Art. 4), diminuito della *commissione di conversione*.

Qualora l'importo da convertire sia indirizzato verso un altro fondo interno, l'importo ottenuto a seguito della conversione sarà diviso per il valore unitario delle quote dei fondi interni di destinazione nel *giorno di riferimento* di cui sopra.

I nuovi valori contrattuali vengono riportati in apposita appendice.

La *commissione di conversione* la prima volta è nulla, successivamente è pari a 60,00 euro.

Art. 3 Determinazione del numero di "quote base"

Il numero delle "quote base" derivante da ciascun premio versato si determina dividendo la parte di premio espressa in quote, al netto dei diritti e della cifra fissa, per il tasso di premio e per il valore unitario della quota nel *giorno di riferimento*, definito all'Art. 4, relativo alla data di versamento del premio.

I tassi annui di premio relativi ai premi unici ricorrenti sono riportati in polizza.

Art. 4 Giorno di riferimento

Il *giorno di riferimento* coincide con il *giorno di valorizzazione* della settimana successiva alla data di versamento del premio, o di due settimane successive se il pagamento del premio avviene con addebito automatico su conto corrente bancario (RID).

In caso di liquidazione, il *giorno di riferimento* coincide con il *giorno di valorizzazione* della settimana successiva alla data in cui perviene in Agenzia la relativa richiesta.

Il *giorno di valorizzazione* coincide con il venerdì di ogni settimana. Nel caso in cui tale venerdì risulti festivo, il giorno di valorizzazione coincide con il primo giorno lavorativo precedente.

La Società pubblica giornalmente il valore unitario della quota su "Il Sole 24 ORE".

Art. 5 Dichiarazioni del Contraente e dell'Assicurato

Ai fini di una esatta valutazione del rischio da parte della Società, le dichiarazioni del Contraente e dell'Assicurato devono essere veritiere, esatte e complete.

L'inesatta indicazione dell'età e del sesso dell'Assicurato comporta la rettifica delle prestazioni.

Art. 6 Beneficiario

Il Contraente designa il Beneficiario e può in qualsiasi momento modificare tale designazione comunicandola per iscritto alla Società o per testamento.

La designazione del Beneficiario non può essere modificata nei seguenti casi:

- dopo che il Contraente ed il Beneficiario abbiano dichiarato per iscritto alla Società, rispettivamente, la rinuncia al potere di revoca e l'accettazione del beneficio;
- dopo la morte del Contraente;
- dopo che, verificatosi uno degli eventi previsti nell'Art. I, il Beneficiario abbia comunicato per iscritto alla Società di volersi avvalere del beneficio.

In tali casi qualsiasi variazione al contratto che abbia riflesso sui diritti del Beneficiario richiede l'assenso scritto di quest'ultimo.

Diritto proprio del Beneficiario

Il Beneficiario acquisisce, per effetto della designazione, un diritto proprio ai vantaggi dell'assicurazione (art. 1920 del codice civile). In particolare, le somme corrispostegli a seguito del decesso dell'Assicurato non rientrano nell'asse ereditario.

PARTE II - CONCLUSIONE DEL CONTRATTO

Art. 7 Conclusione del contratto ed entrata in vigore dell'assicurazione

Il contratto si considera concluso nel momento in cui:

- la Società abbia rilasciato al Contraente la polizza o
- il Contraente abbia ricevuto per iscritto comunicazione di assenso della Società.

Il contratto entra in vigore a condizione che sia stato effettuato il versamento della prima rata di premio:

- alle ore 24 del giorno in cui il contratto è concluso; ovvero
- alle ore 24 del giorno di decorrenza, indicata in polizza, qualora questo sia successivo a quello di conclusione.

Se il versamento della prima rata di premio è effettuato dopo tali date il contratto entra in vigore alle ore 24 del giorno di detto pagamento, ferme restando le date di scadenza delle rate di premio indicate in polizza.

Art. 8 Diritto di recesso

Il Contraente può recedere dal contratto entro trenta giorni dalla data in cui il contratto è concluso. La comunicazione di recesso deve essere inviata all'Agenzia cui è assegnato il contratto, indicata nella proposta di assicurazione, a mezzo lettera raccomandata.

Il recesso ha l'effetto di liberare entrambe le Parti da qualsiasi obbligazione derivante dal contratto dalla data di ricevimento presso l'Agenzia della lettera raccomandata.

La Società rimborsa al Contraente:

- la parte di premio versata espressa in valuta contrattuale, diminuita della parte relativa al rischio corso per il periodo durante il quale il contratto ha avuto effetto,
- la parte di premio versata espressa in quote, diminuita della parte relativa al rischio corso per il periodo durante il quale il contratto ha avuto effetto se la richiesta di recesso avviene entro il secondo giorno antecedente il *giorno di riferimento*, definito all'Art. 4, relativo alla data di versamento del premio,
- il controvalore del numero di quote della parte di premio espressa in quote, al netto delle spese sostenute per l'emissione e dei caricamenti applicati, aggiunti i caricamenti applicati alla parte di premio espressa in quote e detratta la parte relativa al rischio corso per il periodo durante il quale il contratto ha avuto effetto. Il controvalore è calcolato sulla base del valore unitario della quota nel *giorno di riferimento*, definito all'Art. 4, relativo alla data in cui la richiesta è pervenuta all'Agenzia sia in caso di andamento decrescente sia in caso di andamento crescente della gestione.

La Società ha inoltre diritto al recupero delle spese effettive sostenute per l'emissione del contratto, indicate nella proposta di assicurazione e nella polizza.

La Società esegue il rimborso entro trenta giorni dal ricevimento in Agenzia della lettera raccomandata, previa consegna dell'originale di polizza e delle eventuali appendici.

PARTE III - PREMI

Art. 9 Piano di versamento dei premi

OPTIMUM prevede la corresponsione di un piano di versamenti a premio unico ricorrente in numero pari alla durata dello stesso, il primo dei quali è versato alla conclusione del contratto e i successivi ad ogni ricorrenza annuale che precede la data di scadenza del piano di versamento o la data di decesso dell'Assicurato, qualora questa avvenga prima di detta scadenza.

La rata di perfezionamento del contratto è comprensiva anche del versamento di un "premio unico iniziale". Successivamente, durante il piano di versamento delle annualità di premio, il Contraente può versare in qualunque momento premi unici aggiuntivi di importo variabile con i limiti più sotto descritti.

L'importo del premio unico ricorrente, al netto dei diritti, deve essere compreso tra 1.000,00 euro e 15.000,00 euro.

I premi unici ricorrenti successivi al primo sono crescenti in base all'indice ISTAT. Il Contraente può variare, dopo la conclusione del contratto, la modalità di crescita dell'importo dei premi successivi facendone richiesta scritta almeno trenta giorni prima della ricorrenza annuale del contratto.

Le modalità di crescita dei premi successivi disponibili per questo contratto sono:

- *premi crescenti in base all'indice ISTAT* - ciascuna annualità di premio aumenta, rispetto al precedente, di una percentuale pari alla percentuale di aumento dell'indice ISTAT dei prezzi al consumo per le famiglie di operai e impiegati, mensilmente pubblicato sulla Gazzetta Ufficiale, come di seguito individuata.

La percentuale di aumento dell'indice ISTAT da individuarsi per il calcolo è pari al rapporto, diminuito dell'unità, tra l'indice del terzo mese antecedente ciascuna ricorrenza annuale del contratto e quello dello stesso mese dell'anno solare precedente.

Se da un anno solare al successivo l'indice diminuisce, la percentuale è posta convenzionalmente uguale a zero;

- *premi crescenti* - ciascun premio aumenta, rispetto al precedente, di un importo fisso che corrisponde ad una percentuale prestabilita del premio del primo anno;
- *premi costanti* - ciascun premio rimane costante rispetto al primo.

Le annualità di premio possono essere corrisposte nella rateazione prescelta dal Contraente e indicata in polizza. A ciascuna rata di premio sono applicati i medesimi criteri previsti per la corrispondente annualità di premio, ad eccezione della cifra fissa che viene frazionata su ciascuna rata di premio.

Le singole rate di premio, al netto dei diritti, devono essere di importo non inferiore a 300,00 euro. Non sono previste addizionali di frazionamento.

La prima rata di premio è riportata in polizza; nella stessa è riportata la regola per la determinazione delle annualità di premio successive alla prima.

La prima annualità di premio, anche se frazionata in più rate, è dovuta per intero.

Le annualità di premio successive possono essere corrisposte con una rateazione diversa, previa richiesta scritta del Contraente effettuata almeno tre mesi prima della ricorrenza annuale del contratto a partire dalla quale si desidera il cambio di rateazione.

L'importo del premio unico iniziale, al netto dei diritti, deve essere maggiore o uguale a 2.500,00 euro e non superiore al prodotto tra l'importo del premio unico ricorrente, al netto dei diritti, con il numero di anni scelti per il piano di versamento dei premi con il limite massimo di 100.000,00 euro e deve essere interamente versato in una delle gestioni separate offerte dalla Società.

Qualora il Contraente scelga la Gestione separata Geval/\$ non sarà possibile impiegare parte del premio per l'acquisto di quote di fondi interni alla Società.

Il premio relativo alla rata di perfezionamento, comprensivo del versamento a premio unico iniziale, deve essere, al netto dei diritti, di importo pari o superiore a 3.500,00 euro.

L'importo di ciascun premio unico aggiuntivo, al netto dei diritti, deve essere compreso tra 1.500,00 euro e 100.000,00 euro.

Il versamento dei premi può essere effettuato presso l'Agenzia cui è assegnato il contratto oppure presso la Direzione per l'Italia della Società in Mogliano Veneto - Treviso.

Il versamento può avvenire con le seguenti modalità:

- in contanti;
- tramite bancomat, dove disponibile;
- per mezzo di bollettino di conto corrente postale;
- con assegno circolare non trasferibile intestato alla Società;
- per mezzo di bonifico bancario su conto corrente intestato alla Società;
- per mezzo di conto corrente bancario con preventiva autorizzazione del Contraente alla banca di effettuare il versamento dei premi con addebito sul suo conto corrente (RID).

Nel caso di pagamento tramite bollettino di conto corrente postale la data di decorrenza del premio versato coincide con la data apposta dall'ufficio postale.

Qualora i pagamenti avvengano a mezzo bancomat, di assegno circolare, di bonifico bancario o per i pagamenti a mezzo RID, la data di decorrenza del premio versato coincide con la data di effettivo accredito sul conto corrente intestato alla Società.

In tutti i casi viene rilasciata quietanza dell'avvenuto pagamento.

9.1. Determinazione del fondo interno di destinazione dei premi successivi - reindirizzamento

Il Contraente può modificare il fondo interno di destinazione della parte di premio espressa in quote. In tal caso le prestazioni relative ai premi successivi vengono espresse in quote dei fondi interni prescelti.

La richiesta va effettuata per iscritto e comporta una commissione di euro 12,00.

Art. 10 - Interruzione del piano di versamento dei premi: riduzione

In caso di mancato pagamento di una rata di premio, trascorsi trenta giorni dalla data stabilita per il suo versamento, e sempreché siano state interamente corrisposte almeno le prime due annualità di premio (tre annualità di premio, per durate pagamento premi maggiori o uguali a 16 anni) il contratto resta in vigore per la prestazione ridotta come di seguito definita.

La prestazione ridotta è pari a:

- la somma dei “capitali base” derivanti da tutti i premi unici ricorrenti versati diminuita di una percentuale di riduzione pari a 0,75% per ogni anno mancante alla scadenza del piano di versamento premi dalla data di interruzione, a cui si aggiunge
- il “capitale base” derivante dal versamento del “premio unico iniziale” in valuta contrattuale e degli eventuali premi unici aggiuntivi espressi in valuta contrattuale

e

- la somma del numero di “quote base” derivante da tutti i premi unici ricorrenti in quote versati diminuita di una percentuale di riduzione pari a 0,75% per ogni anno mancante alla scadenza del piano di versamento premi dalla data di interruzione, a cui si aggiunge
- il numero di “quote base” derivanti dal versamento degli eventuali premi unici aggiuntivi espressi in quote.

Nel caso di frazionamento dell’annualità di premio la percentuale di riduzione applicata è riproporzionata per la parte di anno eventualmente mancante al completamento della stessa annualità di premio.

Qualora la durata del piano di versamento dei premi sia superiore a 11 anni, la percentuale di riduzione è pari a 0,75% per ogni anno mancante all’undicesima ricorrenza annua del contratto dalla data di interruzione del piano di versamento dei premi.

In ogni caso, durante il piano di versamento dei premi, la percentuale totale di riduzione non può mai essere inferiore a 0,75% ed è comunque applicata solo al “capitale base” e al numero di “quote base” derivanti dal versamento dei premi unici ricorrenti.

I “capitali base” espressi in valuta contrattuale sono rivalutati fino alla ricorrenza annuale del contratto che coincide o precede la data del versamento della prima rata di premio non corrisposta.

Agli eventuali “capitali base” espressi in valuta contrattuale relativi ai versamenti effettuati dall’ultima ricorrenza annuale del contratto alla data di interruzione del piano di versamento dei premi non si applica la misura di rivalutazione.

Il “capitale base” ridotto continua ad essere rivalutato, ad ogni ricorrenza annuale del contratto successiva alla data di interruzione del piano di versamento dei premi con le modalità indicate nella Clausola di rivalutazione (Art. 17).

Il “capitale minimo garantito” a scadenza del piano di versamento dei premi è ridotto con le medesime modalità.

In caso di mancato completamento del versamento delle prime due annualità di premio (tre annualità nel caso in cui la durata pagamento premi sia maggiore o uguale a 16 anni), il contratto rimane in vigore per la parte di “capitale base” e del eventuale numero di “quote base” derivanti dal versamento del “premio unico iniziale” e degli eventuali premi unici aggiuntivi. I premi unici ricorrenti corrisposti restano acquisiti alla Società.

A giustificazione del mancato versamento del premio il Contraente non può, in nessun caso, opporre che la Società non gli abbia inviato avvisi di scadenza né abbia provveduto all’incasso a domicilio, quand’anche ciò sia avvenuto per precedenti premi.

Il Contraente non può effettuare ulteriori versamenti di premi unici aggiuntivi qualora il contratto non sia al corrente con il pagamento dei premi.

Art. 11 Ripresa del piano di versamento dei premi: riattivazione

In caso di interruzione del piano di versamento dei premi, il contratto può essere riattivato entro un anno dalla data stabilita per il versamento della prima rata di premio non corrisposta.

Qualora però siano trascorsi più di sei mesi dalla data stabilita per il versamento, la riattivazione può avvenire solo su espressa richiesta scritta del Contraente ed accettazione scritta della Società.

La riattivazione del contratto ripristina - con effetto dalle ore 24 del giorno in cui viene effettuato il pagamento dell'ammontare dovuto - i valori contrattuali delle prestazioni che si sarebbero ottenuti qualora non si fosse verificata l'interruzione del piano di versamento dei premi.

La riattivazione è possibile solo previa corresponsione di tutti i premi arretrati, aumentati degli interessi calcolati con il tasso di riattivazione, per il periodo intercorso tra la relativa data stabilita per il versamento di ogni premio arretrato e quella di riattivazione. Il tasso di riattivazione è pari al rendimento annuo conseguito dalla Gestione separata nell'esercizio costituito dai dodici mesi precedenti il secondo mese anteriore a quello della data di richiesta di riattivazione stessa. Gli interessi di riattivazione non si applicano alla parte di premio espressa in quote.

Il tasso di riattivazione è definito nella Clausola di rivalutazione (Art. 17), con un minimo pari al tasso legale di interesse applicabile alla data della riattivazione.

Art. 12 Durata del contratto

Il contratto non prevede una durata prestabilita.

Le prestazioni assicurate rimangono in vigore finché il Contraente non decida di chiedere il riscatto totale del contratto e comunque fino al verificarsi della morte dell'Assicurato.

PARTE IV - VICENDE CONTRATTUALI

Art. 13 Riscatto

OPTIMUM, su richiesta scritta del Contraente, è riscattabile totalmente purché l'Assicurato sia in vita e il Contraente abbia provveduto al pagamento delle prime due annualità di premio (tre annualità nel caso in cui la durata pagamento premi sia maggiore o uguale a 16 anni).

Riscatto totale

L'importo relativo al riscatto totale è dato dalla somma del:

- valore di riscatto del “capitale base” e del numero di “quote base” derivanti dal versamento dei premi unici ricorrenti, e del
- valore di riscatto del “capitale base” e del eventuale numero di “quote base” derivanti dal versamento del “premio unico iniziale” e degli eventuali premi unici aggiuntivi,

di seguito definiti:

Il valore di riscatto derivante dal versamento dei premi unici ricorrenti si ottiene sommando:

Prima del completamento del piano di versamento dei premi

L'importo relativo al riscatto totale è dato dalla somma del:

- il “capitale base” espresso in valuta contrattuale ridotto rivalutato fino alla ricorrenza annuale del contratto che coincide o precede la data di richiesta di riscatto, diminuito di una percentuale pari a 0,25% per ogni anno mancante alla scadenza del piano di versamento dei premi dalla data di richiesta dell'operazione, e
- il prodotto tra il numero ridotto di “quote base” diminuito di una percentuale pari a 0,25% per ogni anno mancante alla scadenza del piano di versamento dei premi dalla data di richiesta dell'operazione e il valore unitario della quota nel giorno di riferimento.

Nel caso la data di richiesta di riscatto non coincida con una ricorrenza annuale del contratto, la percentuale di diminuzione applicata è riproporzionata per la parte di anno mancante alla prima ricorrenza annuale successiva dalla data di richiesta.

Qualora la durata contrattuale sia superiore a 11 anni, la percentuale di diminuzione è pari a 0,25% per ogni anno mancante all'undicesima ricorrenza annua del contratto dalla data di richiesta di riscatto.

In ogni caso la percentuale di diminuzione applicata non può essere inferiore allo 0,25%.

Dopo il completamento del piano di versamento dei premi

- la somma dei “capitali base” rivalutati fino alla ricorrenza annua del contratto che coincide o precede la data di richiesta di riscatto con le modalità riportate nella Clausola di rivalutazione (Art. 17), e
- la somma del numero di “quote base” relativo a ciascun premio versato, moltiplicata per il valore unitario della quota nel giorno di riferimento relativo alla data di richiesta.

Il valore di riscatto derivante dal versamento del “premio unico iniziale” e degli eventuali premi unici aggiuntivi è pari alla somma tra:

- il “capitale base” derivante dal versamento del “premio unico iniziale” e degli eventuali premi unici aggiuntivi espressi in valuta contrattuale rivalutato, secondo le modalità riportate nella Clausola di rivalutazione (Art. 17), fino alla ricorrenza annuale che coincide o precede la data di richiesta del riscatto, e
- il prodotto tra il numero di “quote base” derivanti dal versamento degli eventuali premi unici aggiuntivi espressi in quote e il valore unitario della quota nel giorno di riferimento.

L'operazione di riscatto totale risolve il contratto e lo rende privo di qualsiasi ulteriore valore ed effetto dalla data della richiesta.

Riscatto parziale

È facoltà del Contraente esercitare anche parzialmente il diritto di riscatto. L'importo di riscatto parziale si ottiene applicando gli stessi criteri e le stesse modalità per il calcolo del valore di riscatto del capitale complessivo.

Nel caso di frazionamento dell'annualità di premio, nel calcolo dell'importo di riscatto parziale non sono considerati il "capitale base" e le eventuali "quote base" relativi all'annualità di premio in corso di pagamento.

Nel caso in cui la seconda annualità di premio (la terza nel caso in cui la durata pagamento premi sia maggiore o uguale a 16 anni) non sia stata completata, l'Assicurato sia in vita e il contratto sia in regola col pagamento dei premi, trascorso almeno un anno dalla decorrenza del contratto, il Contraente può riscattare parzialmente l'assicurazione ma solo la parte derivante dal versamento del "premio unico iniziale" e degli eventuali premi unici aggiuntivi, come sopra definito.

Il riscatto parziale opera per fondo o per Gestione separata, per cui si riferisce al numero di "quote base" o al "capitale base" relativi al fondo o alla Gestione oggetto della richiesta.

Sarà possibile riscattare parzialmente anche il "capitale base" o il numero di "quote base" derivanti dal versamento dei premi unici ricorrenti, a condizione che l'Assicurato sia in vita, che siano state versate almeno due annualità di premio (tre annualità nel caso in cui la durata pagamento premi sia maggiore o uguale a 16 anni), ma solo nel caso in cui l'importo richiesto ecceda le disponibilità presenti, nella stessa Gestione separata o nello stesso fondo, derivanti dagli eventuali versamenti a premio unico.

L'importo della prestazione riscattabile parzialmente e la somma tra il "capitale base" e il controvalore del numero di "quote base" residui non possono essere inferiori a 2.000,00 euro.

A seguito dell'operazione di riscatto parziale, il contratto rimane in vigore per la prestazione residua e le garanzie ad essa collegate; tali informazioni sono comunicate con apposita appendice. Il "capitale base" complessivo residuo continua ad essere rivalutato ad ogni ricorrenza annuale secondo le modalità riportate nella Clausola di rivalutazione (Art. 17).

Art. 14 Cessione, pegno e vincolo

Il Contraente può cedere ad altri il contratto, così come può darlo in pegno o vincolare le prestazioni. Tali atti diventano efficaci nei confronti della Società solo quando la stessa ne abbia fatto annotazione su apposita appendice.

Nel caso di pegno o vincolo, qualsiasi operazione che pregiudichi l'efficacia delle suddette garanzie richiede l'assenso scritto del pignoratario o vincolatario.

Art. 15 Imposte e tasse

Imposte e tasse relative al contratto sono a carico del Contraente, del Beneficiario o dei loro aventi diritto.

Art. 16 Foro competente

Per le controversie relative al contratto, il Foro competente è esclusivamente quello della sede o del luogo di residenza o di domicilio del Contraente, o del Beneficiario o dei loro aventi diritto.

PARTE V - RIVALUTAZIONE DELLE PRESTAZIONI

Art. 17 Clausola di rivalutazione

OPTIMUM prevede la rivalutazione annuale delle prestazioni espresse in valuta contrattuale in funzione del rendimento conseguito dalla Gestione separata scelta dal Contraente tra quelle offerte dalla Società al momento della sottoscrizione. I criteri e le modalità sono riportati nei successivi paragrafi e nel Regolamento della Gestione separata in Allegato.

Misura della rivalutazione

La Società dichiara annualmente il rendimento annuo conseguito dalla Gestione separata, determinato con i criteri indicati al punto 3) del Regolamento.

L'anno preso a base per il calcolo del rendimento è costituito dai dodici mesi precedenti il secondo mese anteriore a quello della ricorrenza annuale del contratto. Ad esempio per i contratti stipulati nel mese di agosto, l'anno preso a base per il calcolo del rendimento va dal 1 giugno al 31 maggio.

La misura della rivalutazione della prestazione si ottiene diminuendo il suddetto rendimento di un valore, trattenuto dalla Società, espresso in punti percentuali assoluti. Il valore trattenuto è pari a:

Ricorrenza annuale	Valore trattenuto dalla Società
Per la prima annualità assicurativa	0,50%
Dalla seconda alla decima annualità assicurativa	1,4%
Per le annualità assicurative successive	1,2%

Qualora il piano di versamento sia al corrente con il pagamento dei premi ed il premio unico ricorrente iniziale al netto dei diritti scelto dal Contraente sia compreso nelle fasce sotto indicate, il valore trattenuto dalla Società, per le annualità assicurative successive alla decima, si riduce come di seguito indicato.

Fasce di premio unico ricorrente iniziale	Valore trattenuto dalla Società in punti percentuali assoluti per le annualità assicurative successive alla decima
Da 2.000,00 € a 4.999,99 €	1,1%
Da 5.000,00 €	1,0%

Qualora il rendimento della Gestione separata sia pari o superiore al 7% ed inferiore al 8% (intervallo di rendimento), i valori trattenuti sopra definiti sono incrementati di un decimo di punto. Per ogni ulteriore uguale intervallo di rendimento di un punto percentuale tali valori si incrementano in eguale misura.

La misura annua di rivalutazione non può in ogni caso risultare negativa.

Nel caso di decesso dell'Assicurato, la misura di rivalutazione si calcola con il rendimento annuo conseguito nell'esercizio costituito dai dodici mesi precedenti il secondo mese anteriore a quello della data di decesso.

Nel caso di riattivazione, il tasso per l'operazione è pari al rendimento annuo conseguito dalla Gestione separata nell'esercizio costituito dai dodici mesi precedenti il secondo mese anteriore a quello della data di richiesta di riattivazione stessa.

La certificazione di cui al punto 2) del Regolamento è effettuata con riferimento a ciascun esercizio costituito da dodici mesi.

Rivalutazione annuale

Ad ogni ricorrenza annuale del contratto, il “capitale base” in vigore alla ricorrenza annuale precedente è aumentato della misura annua di rivalutazione come sopra stabilita.

A fronte di premi versati successivamente alla ricorrenza annuale precedente, la misura annua di rivalutazione si applica, in forma composta ai relativi “capitali base” iniziali, per il periodo intercorrente tra la data di decorrenza del premio versato e la ricorrenza annuale successiva.

Per il calcolo degli importi da liquidare a seguito del decesso dell'Assicurato e di riscatto, in data diversa dalla ricorrenza annuale, la misura annua di rivalutazione per la determinazione della prestazione assicurata è applicata, in forma composta, per il periodo intercorrente tra l'ultima ricorrenza annuale e la data rispettivamente di decesso o di richiesta di riscatto.

A fronte di premi versati successivamente a quest'ultima ricorrenza annuale, la misura annua di rivalutazione si applica, in forma composta, ai relativi “capitali base” iniziali, per il periodo intercorrente tra la data di decorrenza del premio versato e la data rispettivamente di decesso o di richiesta di riscatto.

PARTE VI - PAGAMENTI DELLA SOCIETÀ

Art. 18 Valuta contrattuale

Premesso che tutti i pagamenti dovuti sia dal Contraente sia dalla Società avvengono in euro, il Contraente sceglie la Gestione separata, nella quale confluiscono e sono gestite le disponibilità in valuta contrattuale maturate in questo contratto, ed essa determina la valuta contrattuale di riferimento in cui sono espresse le prestazioni.

La Gestione separata e la valuta contrattuale sono riportate in polizza.

Pagamenti dovuti dal Contraente

Per i contratti la cui valuta contrattuale è diversa dall'euro, il primo premio e gli eventuali premi unici aggiuntivi sono convertiti applicando l'ultima quotazione che precede rispettivamente la data di emissione del contratto indicata in polizza e la data di emissione dei premi unici aggiuntivi, oppure la data del pagamento del premio qualora questo sia effettuato all'atto della sottoscrizione della proposta di assicurazione. Per ciascuna rata di premio successiva alla prima la conversione avviene applicando la prima quotazione del mese precedente quello della data del pagamento del premio stesso.

In caso di riattivazione i versamenti di premio arretrati, aumentati dei relativi interessi, saranno convertiti applicando l'ultima quotazione che precede la data di riattivazione.

Pagamenti dovuti dalla Società

Per i contratti la cui valuta contrattuale è diversa dall'euro, i pagamenti della Società sono convertiti in base alle seguenti regole: la prestazione in caso di morte, l'importo di riscatto o quello dovuto in caso di recesso sono convertiti sulla base dell'ultima quotazione che precede rispettivamente il giorno della morte, della richiesta di riscatto o della comunicazione di recesso.

Quotazione della valuta contrattuale

La quotazione in euro della valuta contrattuale è quella ufficiale rilevata secondo le procedure stabilite nell'ambito del Sistema Europeo delle Banche Centrali, e divulgate dalla Banca d'Italia, di cui ai commi 5, 5-bis, 5-ter e 5-quater dell'art. 4 del Decreto Legislativo 24 giugno 1998 n. 213.

Art. 19 Modalità di richiesta per i pagamenti della Società

Per tutti i pagamenti deve essere presentata alla Società richiesta scritta accompagnata dai documenti necessari a verificare l'effettiva esistenza dell'obbligo di pagamento e ad individuare gli aventi diritto.

Inoltre, qualsiasi richiesta deve essere sempre accompagnata da un documento di identità e relativo codice fiscale dell'avente diritto in aggiunta alla polizza originale comprensiva delle eventuali appendici.

Le informazioni per la corretta redazione della richiesta sono disponibili presso le Agenzie. I documenti necessari per le richieste di liquidazione sono:

in caso di riscatto,

- un certificato di esistenza in vita dell'Assicurato se non coincidente con l'avente diritto;

in caso di decesso dell'Assicurato,

- il certificato di morte;
- l'atto notorio dal quale risulti se il Contraente, quando è anche Assicurato, ha lasciato o meno testamento ovvero che il testamento pubblicato non sia stato impugnato, e l'indicazione degli eredi legittimi;

– l'eventuale copia del testamento pubblicato.

La Società si riserva la facoltà di indicare tempestivamente l'ulteriore documentazione che dovesse occorrere qualora il singolo caso presentasse particolari esigenze istruttorie.

La Società esegue i pagamenti entro trenta giorni dal ricevimento presso l'Agenzia della documentazione completa.

Decorso tale termine sono dovuti gli interessi moratori, a partire dal termine stesso, a favore degli aventi diritto.

Ogni pagamento è effettuato presso l'Agenzia cui è assegnato il contratto o presso la Direzione per l'Italia della Società.

Non pignorabilità e non sequestrabilità

Le somme dovute dalla Società in dipendenza di contratti di assicurazione sulla vita non sono pignorabili né sequestrabili (art. 1923 del codice civile).

ALLEGATO N. I

Regolamento delle gestioni separate

Il Regolamento che segue è comune a tutte le gestioni separate offerte dalla Società al momento della sottoscrizione di questo contratto.

- 1) Viene attuata una separata forma di gestione degli investimenti, separata da quella delle altre attività della Società, che viene contraddistinta con il nome *Gestione separata*.

Il valore delle attività gestite non sarà inferiore all'importo delle riserve matematiche costituite per le assicurazioni che prevedono una clausola di rivalutazione legata al rendimento della *Gestione separata*.

La *Gestione separata* è conforme alle norme stabilite dall'Istituto per la Vigilanza sulle Assicurazioni Private e di Interesse Collettivo con la Circolare n. 71 del 26.03.1987, e si atterrà ad eventuali successive disposizioni.

- 2) La *Gestione separata* è annualmente sottoposta a certificazione da parte di una Società di revisione iscritta all'Albo di cui al DPR 31.3.75 n. 136, la quale attesta la rispondenza della *Gestione separata* al presente Regolamento.

In particolare sono certificati la corretta valutazione delle attività attribuite alla *Gestione separata*, il rendimento annuo della *Gestione separata*, quale descritto al seguente punto 3), e la adeguatezza di ammontare delle attività a fronte degli impegni assunti dalla Società sulla base delle riserve matematiche.

- 3) Il rendimento annuo della *Gestione separata* per l'esercizio relativo alla certificazione si ottiene rapportando il risultato finanziario della *Gestione separata* di competenza di quell'esercizio al valore medio della *Gestione separata* stessa.

Per risultato finanziario della *Gestione separata* si devono intendere i proventi finanziari di competenza dell'esercizio - compresi gli utili e le perdite di realizzo per la quota di competenza della *Gestione separata* - al lordo delle ritenute di acconto fiscali ed al netto delle spese specifiche degli investimenti.

Gli utili e le perdite di realizzo vengono determinati con riferimento al valore di iscrizione delle corrispondenti attività nella *Gestione separata* e cioè al prezzo di acquisto per i beni di nuova acquisizione ed al valore di mercato all'atto dell'iscrizione nella *Gestione separata* per i beni già di proprietà della Società.

Per valore medio della *Gestione separata* si intende la somma della giacenza media annua dei depositi in numerario presso gli Istituti di Credito, della consistenza media annua degli investimenti in titoli e della consistenza media annua di ogni altra attività della *Gestione separata*.

La consistenza media annua dei titoli e delle altre attività viene determinata in base al valore di iscrizione nella *Gestione separata*. Ai fini della determinazione del rendimento annuo della *Gestione separata*, l'esercizio relativo alla certificazione decorre dal 1° novembre dell'anno precedente fino al 31 ottobre dell'anno di certificazione.

- 4) La Società si riserva di apportare al punto 3), di cui sopra, quelle modifiche che si rendessero necessarie a seguito di cambiamenti nell'attuale legislazione fiscale.

ALLEGATO N. 2

Regolamento dei fondi interni

Per i contratti che fanno parte della categoria di assicurazioni sulla vita le cui prestazioni sono espresse in quote di un fondo interno, vengono accantonate delle attività (a copertura della riserva matematica) gestite in uno specifico fondo interno alla Società, con le modalità ed i criteri previsti dall'apposito Regolamento riportato di seguito.

I fondi interni attualmente offerti sono i seguenti:

- A.G. Global Equity
- A.G. Euro Blue Chips
- A.G. Italian Equity.

Fondo Interno “A.G. Global Equity”

A) Obiettivi e descrizione del fondo

La gestione ha come obiettivo la crescita del capitale investito in un orizzonte temporale lungo ed è caratterizzata da un livello di rischio medio-alto.

La politica di investimento è volta a perseguire una composizione del portafoglio del Fondo prevalentemente orientata verso strumenti finanziari rappresentativi del capitale di rischio.

In particolare la politica di gestione mira a massimizzare il rendimento del fondo rispetto ad un parametro oggettivo di riferimento (benchmark) identificato dalla seguente composizione di indici di mercato:

- 50% MSCI Europe;
- 30% MSCI US;
- 10% MSCI Japan;
- 10% JP Morgan Emu Cash 3m.

Caratteristiche

Il fondo è di tipo azionario ed investe prevalentemente in strumenti finanziari rappresentativi del capitale di rischio.

Sono inoltre utilizzati strumenti finanziari di tipo obbligazionario e monetario, warrants e obbligazioni convertibili negoziati su mercati regolamentati.

L'investimento in strumenti finanziari di tipo azionario può variare tra il 70% ed il 100% dell'investimento complessivo; la percentuale rimanente risulta pertanto investita negli altri strumenti finanziari innanzi citati.

Gli strumenti finanziari oggetto di investimento possono essere emessi anche da Società appartenenti al Gruppo Generali.

Il fondo può investire in misura non superiore al 10% del patrimonio in parti di OICR armonizzati e non armonizzati, questi ultimi nei limiti e alle condizioni previste dalla normativa, denominati in valute di paesi appartenenti all'OCSE, anche promossi o gestiti da imprese appartenenti al Gruppo Generali, il cui patrimonio sia gestito coerentemente al presente regolamento (di tipologie congruenti rispetto alla ripartizione prevista tra le componenti azionaria ed obbligazionaria del Fondo).

Il patrimonio complessivo del Fondo è investito in strumenti finanziari denominati in euro ed in valuta estera. Gli investimenti sono effettuati prevalentemente in titoli quotati nei mercati ufficiali o regolamentati, riconosciuti, regolarmente funzionanti, principalmente nelle aree Europa, Stati Uniti e Giappone.

Per la componente azionaria la gestione e le scelte di investimento si basano sia sull'analisi di dati macroeconomici (ciclo economico, andamento dei tassi di interesse e delle valute, politiche monetarie e fiscali) sia sullo studio dei fondamentali delle singole società, quali i dati reddituali, i piani di sviluppo e le quote di mercato. La gestione sarà prevalentemente incentrata sulle scelte di allocazione settoriale e di quelle società che forniscono prospettive di una crescita degli utili e/o di una rivalutazione dei prezzi dei titoli.

Gli strumenti finanziari obbligazionari sono espressi prevalentemente in Euro; la gestione è incentrata su titoli governativi, o comunque con rating investment grade, e volta a cogliere opportunità di posizionamento del portafoglio sulla curva dei tassi di interesse dei titoli di Stato e dei differenziali di rendimento offerti dai titoli corporate.

La natura degli investimenti utilizzati comporta una esposizione al rischio cambio: la gestione terrà conto dell'andamento dei mercati valutari utilizzando, ove opportuno, operazioni di copertura del rischio di cambio.

La Società può affidare il servizio di gestione del patrimonio del fondo ad intermediari abilitati a tale servizio, anche appartenenti al Gruppo Generali, che opereranno sulla base dei criteri e degli obiettivi previsti dalla Società e comunque conformi al presente regolamento. In ogni caso la responsabilità per l'attività di gestione del fondo nei confronti degli assicurati è esclusivamente a carico della Società stessa.

Descrizione degli indici che compongono il Benchmark

L'indice MSCI Europe (Morgan Stanley Capital Index Europe) è rappresentativo dell'andamento dei titoli azionari europei ed è composto dai titoli azionari a maggiore capitalizzazione nei principali mercati finanziari europei. È disponibile con frequenza giornaliera.

L'indice MSCI US (Morgan Stanley Capital Index US) è rappresentativo dell'andamento dei titoli azionari statunitensi ed è composto dai titoli azionari a maggiore capitalizzazione nel mercato finanziario statunitense. È disponibile con frequenza giornaliera.

L'indice MSCI Japan (Morgan Stanley Capital Index Japan) è rappresentativo dell'andamento dei titoli azionari giapponesi ed è composto dai titoli azionari a maggiore capitalizzazione nel mercato finanziario giapponese. È disponibile con frequenza giornaliera.

L'indice JP Morgan Emu Cash 3m è rappresentativo dell'andamento del mercato monetario nell'area Euro a scadenza fissa (3 mesi). L'indice è disponibile con frequenza giornaliera.

B) Limiti

Gli investimenti ammissibili per il patrimonio del fondo nonché la definizione dei limiti quantitativi e qualitativi al loro utilizzo sono definiti dalla Circolare Isvap 474/D del 21 febbraio 2002 alla Sezione 3, dalla Circolare Isvap 551/D del 1° marzo 2005 nella Parte III e dalle successive modifiche ed integrazioni.

Il fondo può investire in strumenti finanziari derivati nel rispetto dei presupposti, delle finalità e delle condizioni per il loro utilizzo previsti dal Provvedimento ISVAP n. 297/96, e successive modifiche ed integrazioni. Tale impiego non può alterare i profili di rischio e le caratteristiche del fondo interno esplicitati nel regolamento. In particolare, gli strumenti finanziari derivati possono essere utilizzati con lo scopo di ridurre il rischio di investimento o di pervenire ad una gestione efficace del portafoglio, così come definite dal citato Provvedimento ISVAP.

Agli investimenti relativi al fondo si applicano i principi stabiliti dall'art. 30, comma 3, del D. Lgs. 174 del 17 marzo 1995 e le specifiche disposizioni dell'ISVAP, nonché le delibere del Consiglio di Amministrazione e le disposizioni interne in materia della Società.

C) Valore complessivo del fondo

Il valore complessivo del fondo è dato dalla differenza fra attività e passività.

1 Al fine della gestione del fondo interno verrà costituito un conto corrente dedicato per la gestione della liquidità ed un conto di deposito titoli separato.

2 Le attività sono composte da:

- tutti gli strumenti finanziari assegnati al fondo per data operazione;
- la posizione netta di liquidità derivante dal saldo liquido dei depositi bancari alla data di valorizzazione e dalla liquidità impegnata per operazioni da regolare;
- il dividendo lordo deliberato e messo in pagamento ma non ancora incassato;
- tutti gli interessi lordi maturati e non percepiti fino al giorno di valorizzazione.

3 Nella determinazione del valore complessivo delle passività vengono inclusi, fra l'altro, le seguenti spese non ancora liquidate:

- oneri inerenti alla acquisizione ed alla dismissione delle attività del fondo ed ulteriori oneri di diretta pertinenza;
- spese di amministrazione e custodia delle attività del fondo dovute alla banca depositaria;
- spese di pubblicazione del valore della quota;
- spese sostenute per l'attività svolta dalla società di revisione.

Gli eventuali crediti d'imposta sono trattenuti dalla Società.

D) Criteri di valorizzazione del patrimonio del fondo

Il valore complessivo del fondo viene calcolato settimanalmente conformemente ai seguenti criteri:

1 il calcolo si riferisce al valore delle attività e delle passività del *giorno di valorizzazione*, che coincide con il venerdì di ogni settimana ovvero, nel caso in cui tale giorno fosse festivo, con il primo giorno lavorativo precedente.

2 Il valore delle attività viene determinato come segue:

- il valore dei contanti, dei depositi, dei titoli a vista, dei dividendi ed interessi maturati e non ancora incassati al valore nominale;
- la valorizzazione degli strumenti finanziari negoziati su un mercato regolamentato avviene sulla base della quotazione del giorno di valorizzazione ovvero sulla base dell'ultima quotazione disponibile precedente;
- la valorizzazione degli strumenti finanziari non negoziati su un mercato regolamentato avviene sulla base di una stima prudente del loro valore di realizzo alla data del giorno di valorizzazione;
- le quote di OICR sono valutate al valore del giorno di valorizzazione ovvero all'ultimo valore disponibile precedente;

- i titoli espressi in una valuta diversa dalla divisa di riferimento sono convertiti in tale divisa sulla base dei tassi di cambio correnti del giorno di valorizzazione;
- il tasso di cambio è coerente con quello utilizzato per la valorizzazione del benchmark.

3 Gli strumenti finanziari derivati e i pronti contro termine che costituiscono della passività sono valorizzati in base agli stessi criteri visti al punto 2, relativamente agli strumenti negoziati e non negoziati su mercati regolamentati.

4 Il valore delle altre passività viene valorizzato al valore nominale.

E) Commissioni

Sono a carico del fondo le spese, dirette ed indirette, di seguito indicate:

- una commissione di gestione, applicata dalla Società, pari all'1.62% su base annua del valore complessivo del fondo stesso calcolata con riferimento al giorno di valorizzazione;
- le spese indicate al punto 3) dell'articolo C).

La commissione di gestione e le spese innanzi citate vengono prelevate, successivamente ad ogni valorizzazione, dal conto corrente bancario di cui al punto 1 dell'articolo C).

A carico del fondo è inoltre prevista una commissione di incentivo qualora la variazione percentuale del valore della quota del fondo all'ultima valorizzazione del mese rispetto all'ultima valorizzazione dello stesso mese dell'anno precedente risulti positiva e superiore alla variazione percentuale del parametro di riferimento di cui alla lettera A), registrata nello stesso periodo.

Tale commissione di incentivo è addebitata alla prima valorizzazione successiva, in misura pari al 2% della differenza tra la sopraindicata variazione percentuale del valore della quota del fondo e la sopraindicata variazione percentuale dell'indice di riferimento e si applica al valore complessivo del fondo alla fine del mese precedente.

Restano a carico della Società eventuali spese derivanti dall'affidamento ad intermediari abilitati del servizio di gestione.

Il valore del fondo al netto delle commissioni applicate è definito "valore complessivo netto" del fondo.

F) Determinazione del valore della quota

La Società calcola il valore unitario della quota ogni settimana dividendo il valore complessivo netto del fondo, determinato nei termini e con le modalità di cui ai precedenti punti D) ed E), per il numero delle quote partecipanti al fondo entrambi relativi al *giorno di valorizzazione*.

Il valore unitario della quota viene pubblicato giornalmente su "Il Sole 24 ORE".

G) Rendiconto annuale del fondo

Il fondo redige alla fine dell'esercizio annuale il rendiconto della gestione, comprensivo del confronto tra le variazioni del valore della quota del fondo e l'andamento dell'indice di riferimento di cui alla lettera A), che viene sottoposto al giudizio di una società di revisione iscritta all'albo di cui all'art. 161 del d.lgs. 24 febbraio 1998 n. 58.

Tale rendiconto, corredato dal giudizio espresso dalla società di revisione, viene inviato all'ISVAP e depositato presso la sede legale e tutte le Agenzie della Società.

H) Fusione con fondi interni della Società

È possibile la fusione con altri fondi interni, costituiti dalla Società, aventi comunque caratteristiche simili al presente fondo interno.

La fusione ha lo scopo di perseguire l'ottimizzazione della redditività del fondo in relazione a rilevanti mutamenti degli scenari finanziari o a particolari vicende del fondo stesso, anche con riferimento ad eventuali significative modifiche introdotte alla normativa di riferimento.

L'operazione di fusione è effettuata a valori di mercato, attribuendo ai contraenti un numero di quote del fondo incorporante il cui controvalore complessivo è pari al controvalore complessivo delle quote possedute dal Contraente del fondo incorporato, valorizzate all'ultima quotazione ante fusione.

La fusione non comporta alcun onere aggiuntivo a carico dei contraenti. Il regolamento del fondo interno di destinazione sarà comunicato a tutti i contraenti. Gli effetti della fusione saranno sospesi per novanta giorni dalla data di comunicazione; entro tale termine il Contraente ha la possibilità di sciogliere il contratto o trasferire le disponibilità presso altro fondo interno della Società senza applicazione di alcuna penalità.

I) Modifiche al Regolamento

Eventuali modifiche al presente Regolamento saranno possibili a seguito di adeguamento dello stesso alla normativa primaria e secondaria di settore oppure a fronte di mutati criteri gestionali, con esclusione di quelle meno favorevoli per il Contraente.

Le modifiche saranno tempestivamente notificate all'ISVAP e contestualmente depositate presso tutte le Agenzie della Società. La Società provvede anche a darne comunicazione a tutti i contraenti.

L'efficacia delle modifiche relative agli adeguamenti normativi decorreranno dalla data di entrata in vigore della normativa stessa; negli altri casi sarà sospesa per novanta giorni dalla data di comunicazione ed entro tale termine i contraenti hanno la possibilità di sciogliere il contratto o trasferire le disponibilità presso altro fondo interno senza applicazione di alcuna penalità.

Fondo Interno "A.G. Euro Blue Chips"

A) Obiettivi e descrizione del fondo

Il fondo persegue l'obiettivo di incrementare il suo valore nel lungo termine, attraverso l'investimento in un portafoglio di selezionati strumenti finanziari trattati nei principali mercati azionari europei; il fondo è caratterizzato da un livello di rischio medio-alto.

In particolare la politica di gestione mira a massimizzare il rendimento del fondo rispetto ad un parametro oggettivo di riferimento (benchmark) identificato dalla seguente composizione di indici di mercato:

- 90% MSCI Europe;
- 10% JP Morgan Emu Cash 3m.

Caratteristiche

Il fondo è di tipo azionario ed investe prevalentemente in strumenti finanziari rappresentativi del capitale di rischio negoziati sui principali mercati europei.

Sono inoltre utilizzati strumenti finanziari di tipo obbligazionario e monetario, warrants e obbligazioni convertibili negoziati sui principali mercati europei.

L'investimento in strumenti finanziari di tipo azionario può variare tra il 70% ed il 100% dell'investimento complessivo; la percentuale rimanente risulta pertanto investita negli altri strumenti finanziari innanzi citati.

Gli strumenti finanziari oggetto di investimento possono essere emessi anche da Società appartenenti al Gruppo Generali.

Il fondo può investire in misura non superiore al 10% del patrimonio in parti di OICR armonizzati e non armonizzati, questi ultimi nei limiti e alle condizioni previste dalla normativa, denominati in valute di paesi appartenenti all'OCSE, anche promossi o gestiti da imprese appartenenti al Gruppo Generali, il cui patrimonio sia gestito coerentemente al presente regolamento (di tipologie congruenti rispetto alla ripartizione prevista tra le componenti azionaria ed obbligazionaria del Fondo).

Il patrimonio complessivo del Fondo è investito in strumenti finanziari denominati in euro ed in altre valuta europee. Gli investimenti sono effettuati prevalentemente in titoli quotati nei mercati ufficiali o regolamentati, riconosciuti, regolarmente funzionanti.

Per la componente azionaria la gestione e le scelte di investimento si basano sia sull'analisi di dati macroeconomici (ciclo economico, andamento dei tassi di interesse e delle valute, politiche monetarie e fiscali) sia sullo studio dei fondamentali delle singole società, quali i dati reddituali, i piani di sviluppo e le quote di mercato. La gestione sarà prevalentemente incentrata sulle scelte di allocazione settoriale e di quelle società che forniscono prospettive di una crescita degli utili e /o di una rivalutazione dei prezzi dei titoli.

La gestione della componente obbligazionaria è incentrata su titoli governativi, o comunque con rating *investment grade*, e volta a cogliere opportunità di posizionamento del portafoglio sulla curva dei tassi di interesse dei titoli di Stato e dei differenziali di rendimento offerti dai titoli corporate .

La natura degli investimenti utilizzati comporta una esposizione al rischio cambio: la gestione terrà conto dell'andamento dei mercati valutari utilizzando, ove opportuno, operazioni di copertura del rischio di cambio.

La Società può affidare il servizio di gestione del patrimonio del fondo ad intermediari abilitati a tale servizio, anche appartenenti al Gruppo Generali, che opereranno sulla base dei criteri e degli obiettivi previsti dalla Società e comunque conformi al presente regolamento. In ogni caso la responsabilità per l'attività di gestione del fondo nei confronti degli assicurati è esclusivamente a carico della Società stessa.

Descrizione degli indici che compongono il Benchmark

L'indice MSCI Europe (Morgan Stanley Capital Index Europe) è rappresentativo dell'andamento dei titoli azionari europei ed è composto dai titoli azionari a maggiore capitalizzazione nei principali mercati finanziari europei. È disponibile con frequenza giornaliera.

L'indice JP Morgan Emu Cash 3m è rappresentativo dell'andamento del mercato monetario nell'area Euro a scadenza fissa (3 mesi). L'indice è disponibile con frequenza giornaliera.

B) Limiti

Gli investimenti ammissibili per il patrimonio del fondo nonché la definizione dei limiti quantitativi e qualitativi al loro utilizzo sono definiti dalla Circolare Isvap 474/D del 21 febbraio 2002 alla Sezione 3, dalla Circolare Isvap 551/D del 1° marzo 2005 nella Parte III e dalle successive modifiche ed integrazioni.

Inoltre, l'investimento in strumenti finanziari, emessi da emittenti nei quali il fondo investe più del 5% rispetto al patrimonio relativo all'ultimo valore pubblicato, sommati fra loro non possono superare il 40% del patrimonio relativo all'ultimo valore pubblicato.

Il fondo può investire in strumenti finanziari derivati nel rispetto dei presupposti, delle finalità e delle condizioni per il loro utilizzo previsti dal Provvedimento ISVAP n. 297/96, e successive modifiche ed integrazioni. Tale impiego non può alterare i profili di rischio e le caratteristiche del fondo interno esplicitati nel regolamento. In particolare, gli strumenti finanziari derivati possono essere utilizzati con lo scopo di ridurre il rischio di investimento o di pervenire ad una gestione efficace del portafoglio, così come definite dal citato Provvedimento ISVAP.

Agli investimenti relativi al fondo si applicano i principi stabiliti dall'art. 30, comma 3, del D. Lgs. 174 del 17 marzo 1995 e le specifiche disposizioni dell'ISVAP, nonché le delibere del Consiglio di Amministrazione e le disposizioni interne in materia della Società.

C) Valore complessivo del fondo

Il valore complessivo del fondo è dato dalla differenza fra attività e passività.

1 Al fine della gestione del fondo interno verrà costituito un conto corrente dedicato per la gestione della liquidità ed un conto di deposito titoli separato.

2 Le attività sono composte da:

- tutti gli strumenti finanziari assegnati al fondo per data operazione;
- il saldo liquido del deposito bancario di gestione alla data di valorizzazione, con evidenza dei versamenti riscontrati nell'intervallo di valorizzazione, i quali non contribuiscono alla determinazione della liquidità di riferimento;
- il dividendo lordo deliberato e messo in pagamento ma non ancora incassato;
- tutti gli interessi maturati e non percepiti fino al giorno di valorizzazione;
- tutti i crediti nei confronti della Società derivanti dalle ritenute fiscali come dal paragrafo successivo.

Tutti i dividendi e gli interessi di competenza del fondo sono al lordo delle ritenute fiscali applicabili dalle autorità fiscali; la differenza fra l'importo lordo e quello effettivamente incassato costituirà un credito nei confronti della Società che verrà compensato con le commissioni di gestione addebitate al momento della valorizzazione. Le eventuali eccedenze verranno compensate alla successiva valorizzazione.

Gli eventuali crediti d'imposta sono trattenuti dalla Società.

3 Nella determinazione del valore complessivo delle passività vengono inclusi, fra l'altro, le seguenti spese non ancora liquidate:

- oneri inerenti alla acquisizione ed alla dismissione delle attività del fondo ed ulteriori oneri di diretta pertinenza;
- spese di amministrazione e custodia delle attività del fondo dovute alla banca depositaria;
- spese di pubblicazione del valore della quota;
- spese sostenute per l'attività svolta dalla società di revisione.

D) Criteri di valorizzazione del patrimonio del fondo

Il valore complessivo del fondo viene calcolato settimanalmente conformemente ai seguenti criteri.

- 1 Il calcolo si riferisce al valore delle attività e delle passività del *giorno di valorizzazione*, che coincide con il venerdì di ogni settimana ovvero, nel caso in cui tale giorno fosse festivo, con il primo giorno lavorativo precedente.
- 2 Il valore delle attività viene determinato come segue:
 - il valore dei contanti, dei depositi, dei titoli a vista, dei dividendi ed interessi maturati e non ancora incassati al valore nominale;
 - la valorizzazione degli strumenti finanziari negoziati su un mercato regolamentato avviene sulla base della quotazione del giorno di valorizzazione ovvero sulla base dell'ultima quotazione disponibile precedente;
 - la valorizzazione degli strumenti finanziari non negoziati su un mercato regolamentato avviene sulla base di una stima prudente del loro valore di realizzo alla data del giorno di valorizzazione;
 - le quote di OICR sono valutate al valore del giorno di valorizzazione ovvero all'ultimo valore disponibile precedente;
 - i titoli espressi in una valuta diversa dalla divisa di riferimento sono convertiti in tale divisa sulla base dei tassi di cambio correnti del giorno di valorizzazione;
 - il tasso di cambio è coerente con quello utilizzato per la valorizzazione del benchmark.
- 3 Gli strumenti finanziari derivati e i pronti contro termine che costituiscono della passività sono valorizzati in base agli stessi criteri visti al punto 2, relativamente agli strumenti negoziati e non negoziati su mercati regolamentati.
- 4 Il valore delle altre passività viene valorizzato al valore nominale.

E) Commissioni

Sono a carico del fondo le spese, dirette ed indirette, di seguito indicate:

- una commissione di gestione, applicata dalla Società, pari all'1,5% su base annua del valore complessivo del fondo stesso calcolata con riferimento al giorno di valorizzazione;
- le spese indicate al punto 3) dell'articolo C).

La commissione di gestione e le spese innanzi citate vengono prelevate, successivamente ad ogni valorizzazione, dal conto corrente bancario di cui al punto 1 dell'articolo C).

Il valore risultante è definito "valore complessivo netto" del fondo.

Rimangono a carico della Società eventuali spese derivanti dall'affidamento ad intermediari abilitati del servizio di gestione.

F) Determinazione del valore della quota

La Società calcola il valore unitario della quota ogni settimana dividendo il valore complessivo netto del fondo, determinato nei termini e con le modalità di cui ai precedenti punti D) ed E), per il numero delle quote partecipanti al fondo entrambi relativi al *giorno di valorizzazione*.

Il valore unitario della quota viene pubblicato giornalmente su "Il Sole 24 ORE".

G) Rendiconto annuale del fondo

Il fondo redige alla fine dell'esercizio annuale il rendiconto della gestione, comprensivo del confronto tra le variazioni del valore della quota del fondo e l'andamento dell'indice di riferimento di cui alla lettera A), che viene sottoposto al giudizio di una società di revisione iscritta all'albo di cui all'art. 161 del d.lgs. 24 febbraio 1998 n. 58.

Tale rendiconto, corredato dal giudizio espresso dalla società di revisione, viene inviato all'ISVAP e depositato presso la sede legale e tutte le Agenzie della Società.

H) Fusione con fondi interni della Società

È possibile la fusione con altri fondi interni, costituiti dalla Società, aventi comunque caratteristiche simili al presente fondo interno.

La fusione ha lo scopo di perseguire l'ottimizzazione della redditività del fondo in relazione a rilevanti mutamenti degli scenari finanziari o a particolari vicende del fondo stesso, anche con riferimento ad eventuali significative modifiche introdotte alla normativa primaria e secondaria di settore.

L'operazione di fusione è effettuata a valori di mercato, attribuendo ai contraenti un numero di quote del fondo incorporante il cui controvalore complessivo è pari al controvalore complessivo delle quote possedute dal Contraente del fondo incorporato, valorizzate all'ultima quotazione ante fusione.

La fusione non comporta alcun onere aggiuntivo a carico dei contraenti. Il regolamento del fondo interno di destinazione sarà comunicato a tutti i contraenti. Gli effetti della fusione saranno sospesi per novanta giorni dalla data di comunicazione; entro tale termine il Contraente ha la possibilità di sciogliere il contratto o trasferire le disponibilità presso altro fondo interno della Società senza applicazione di alcuna penalità.

I) Modifiche al Regolamento

Eventuali modifiche al presente Regolamento saranno possibili a seguito di adeguamento dello stesso alla normativa primaria e secondaria di settore oppure a fronte di mutati criteri gestionali, con esclusione di quelle meno favorevoli per il Contraente.

Le modifiche saranno tempestivamente notificate all'ISVAP e contestualmente depositate presso tutte le Agenzie della Società. La Società provvede anche a darne comunicazione a tutti i contraenti.

L'efficacia delle modifiche relative agli adeguamenti normativi decorreranno dalla data di entrata in vigore della normativa stessa; negli altri casi sarà sospesa per novanta giorni dalla data di comunicazione ed entro tale termine i contraenti hanno la possibilità di sciogliere il contratto o trasferire le disponibilità presso altro fondo interno senza applicazione di alcuna penalità.

Fondo Interno "A.G. Italian Equity"

A) Obiettivi e descrizione del fondo

Il fondo persegue l'obiettivo di incrementare il suo valore nel lungo termine, attraverso l'investimento in un portafoglio di selezionati strumenti finanziari trattati nel mercato italiano; il fondo è caratterizzato da un livello di rischio medio-alto.

In particolare la politica di gestione mira a massimizzare il rendimento del fondo rispetto ad un parametro oggettivo di riferimento (benchmark) identificato dalla seguente composizione di indici di mercato:

- 90% Milan COMIT Global;
- 10% JP Morgan Emu Cash 3m.

Caratteristiche

Il fondo è di tipo azionario ed investe prevalentemente in strumenti finanziari rappresentativi del capitale di rischio negoziati sul mercato regolamentato italiano.

Sono inoltre utilizzati strumenti finanziari di tipo obbligazionario e monetario, warrants e obbligazioni convertibili negoziati in mercati regolamentati appartenenti all'area Euro.

L'investimento in strumenti finanziari di tipo azionario può variare tra il 70% ed il 100% dell'investimento complessivo; la percentuale rimanente risulta pertanto investita negli altri strumenti finanziari innanzi citati.

Gli strumenti finanziari oggetto di investimento possono essere emessi anche da Società appartenenti al Gruppo Generali.

Il fondo può investire in misura non superiore al 10% del patrimonio in parti di OICR armonizzati e non armonizzati, questi ultimi nei limiti e alle condizioni previste dalla normativa, denominati in valute di paesi appartenenti all'OCSE, anche promossi o gestiti da imprese appartenenti al Gruppo Generali, il cui patrimonio sia gestito coerentemente al presente regolamento (di tipologie congruenti rispetto alla ripartizione prevista tra le componenti azionaria ed obbligazionaria del Fondo).

Per la componente azionaria la gestione e le scelte di investimento si basano sia sull'analisi di dati macroeconomici (ciclo economico, andamento dei tassi di interesse e delle valute, politiche monetarie e fiscali) sia sullo studio dei fondamentali delle singole società, quali i dati reddituali, i piani di sviluppo e le quote di mercato. La gestione sarà prevalentemente incentrata sulle scelte di allocazione settoriale e di quelle società che forniscono prospettive di una crescita degli utili e /o di una rivalutazione dei prezzi dei titoli.

La gestione della componente obbligazionaria è incentrata su titoli governativi, o comunque con rating *investment grade*, e volta a cogliere opportunità di posizionamento del portafoglio sulla curva dei tassi di interesse dei titoli di Stato e dei differenziali di rendimento offerti dai titoli corporate.

La natura degli investimenti utilizzati non comporta una esposizione al rischio cambio.

La Società può affidare il servizio di gestione del patrimonio del fondo ad intermediari abilitati a tale servizio, anche appartenenti al Gruppo Generali, che opereranno sulla base dei criteri e degli obiettivi previsti dalla Società e comunque conformi al presente regolamento. In ogni caso la responsabilità per l'attività di gestione del fondo nei confronti degli assicurati è esclusivamente a carico della Società stessa.

Descrizione degli indici che compongono il Benchmark

L'indice è rappresentativo dell'andamento dei titoli azionari quotati nella Borsa italiana ed è ponderato in base alla capitalizzazione di Borsa di ogni titolo rispetto a quella totale; l'indice è calcolato sulla base dei prezzi di riferimento ed è disponibile con frequenza giornaliera.

L'indice JP Morgan Emu Cash 3m è rappresentativo dell'andamento del mercato monetario nell'area Euro a scadenza fissa (3 mesi). E' disponibile con frequenza giornaliera.

B) Limiti

Gli investimenti ammissibili per il patrimonio del fondo nonché la definizione dei limiti quantitativi e qualitativi al loro utilizzo sono definiti dalla Circolare Isvap 474/D del 21 febbraio 2002 alla Sezione 3, dalla Circolare Isvap 551/D del 1° marzo 2005 nella Parte III e dalle successive modifiche ed integrazioni.

Inoltre, l'investimento in strumenti finanziari, emessi da emittenti nei quali il fondo investe più del 5% rispetto al patrimonio relativo all'ultimo valore pubblicato, sommati fra loro non possono superare il 40% del patrimonio relativo all'ultimo valore pubblicato.

Il fondo può investire in strumenti finanziari derivati nel rispetto dei presupposti, delle finalità e delle condizioni per il loro utilizzo previsti dal Provvedimento ISVAP n. 297/96, e successive modifiche ed integrazioni. Tale impiego non può alterare i profili di rischio e le caratteristiche del fondo interno esplicitati nel regolamento. In particolare, gli strumenti finanziari derivati possono essere utilizzati con lo scopo di ridurre il rischio di investimento o di pervenire ad una gestione efficace del portafoglio, così come definite dal citato Provvedimento ISVAP.

Agli investimenti relativi al fondo si applicano i principi stabiliti dall'art. 30, comma 3, del D. Lgs. 174 del 17 marzo 1995 e le specifiche disposizioni dell'ISVAP, nonché le delibere del Consiglio di Amministrazione e le disposizioni interne in materia della Società.

C) Valore complessivo del fondo

Il valore complessivo del fondo è dato dalla differenza fra attività e passività.

1 Al fine della gestione del fondo interno verrà costituito un conto corrente dedicato per la gestione della liquidità ed un conto di deposito titoli separato.

2 Le attività sono composte da:

- tutti gli strumenti finanziari assegnati al fondo per data operazione;
- il saldo liquido del deposito bancario di gestione alla data di valorizzazione, con evidenza dei versamenti riscontrati nell'intervallo di valorizzazione, i quali non contribuiscono alla determinazione della liquidità di riferimento;
- il dividendo lordo deliberato e messo in pagamento ma non ancora incassato;
- tutti gli interessi maturati e non percepiti fino al giorno di valorizzazione;
- tutti i crediti nei confronti della Società derivanti dalle ritenute fiscali come dal paragrafo successivo.

Tutti i dividendi e gli interessi di competenza del fondo sono al lordo delle ritenute fiscali applicabili dalle autorità fiscali; la differenza fra l'importo lordo e quello effettivamente incassato costituirà un credito nei confronti della Società che verrà compensato con le commissioni di gestione addebitate al momento della valorizzazione. Le eventuali eccedenze verranno compensate alla successiva valorizzazione.

Gli eventuali crediti d'imposta sono trattenuti dalla Società.

3 Nella determinazione del valore complessivo delle passività vengono inclusi, fra l'altro, le seguenti spese non ancora liquidate:

- oneri inerenti alla acquisizione ed alla dismissione delle attività del fondo ed ulteriori oneri di diretta pertinenza;
- spese di amministrazione e custodia delle attività del fondo dovute alla banca depositaria;
- spese di pubblicazione del valore della quota;
- spese sostenute per l'attività svolta dalla società di revisione.

D) Criteri di valorizzazione del patrimonio del fondo

Il valore complessivo del fondo viene calcolato settimanalmente conformemente ai seguenti criteri:

- 1 Il calcolo si riferisce al valore delle attività e delle passività del *giorno di valorizzazione*, che coincide con il venerdì di ogni settimana ovvero, nel caso in cui tale giorno fosse festivo, con il primo giorno lavorativo precedente.
- 2 Il valore delle attività viene determinato come segue:
 - il valore dei contanti, dei depositi, dei titoli a vista, dei dividendi ed interessi maturati e non ancora incassati al valore nominale;
 - la valorizzazione degli strumenti finanziari negoziati su un mercato regolamentato avviene sulla base della quotazione del giorno di valorizzazione ovvero sulla base dell'ultima quotazione disponibile precedente;
 - la valorizzazione degli strumenti finanziari non negoziati su un mercato regolamentato avviene sulla base di una stima prudente del loro valore di realizzo alla data del giorno di valorizzazione;
 - le quote di OICR sono valutate al valore del giorno di valorizzazione ovvero all'ultimo valore disponibile precedente.
- 3 Gli strumenti finanziari derivati e i pronti contro termine che costituiscono della passività sono valorizzati in base agli stessi criteri visti al punto 2, relativamente agli strumenti negoziati e non negoziati su mercati regolamentati.
- 4 Il valore delle altre passività viene valorizzato al valore nominale.

E) Commissioni

Sono a carico del fondo le spese, dirette ed indirette, di seguito indicate:

- una commissione di gestione, applicata dalla Società, pari all'1,62% su base annua del valore complessivo del fondo stesso calcolata con riferimento al giorno di valorizzazione;
- le spese indicate al punto 3) dell'articolo C).

La commissione di gestione e le spese innanzi citate vengono prelevate, successivamente ad ogni valorizzazione, dal conto corrente bancario di cui al punto 1 dell'articolo C).

Il valore risultante è definito "valore complessivo netto" del fondo.

Rimangono a carico della Società eventuali spese derivanti dall'affidamento ad intermediari abilitati del servizio di gestione.

F) Determinazione del valore della quota

La Società calcola il valore unitario della quota ogni settimana dividendo il valore complessivo netto del fondo, determinato nei termini e con le modalità di cui ai precedenti punti D) ed E), per il numero delle quote partecipanti al fondo entrambi relativi al *giorno di valorizzazione*.

Il valore unitario della quota viene pubblicato giornalmente su "Il Sole 24 ORE".

G) Rendiconto annuale del fondo

Il fondo redige alla fine dell'esercizio annuale il rendiconto della gestione, comprensivo del confronto tra le variazioni del valore della quota del fondo e l'andamento dell'indice di riferimento di cui alla lettera A), che viene sottoposto al giudizio di una società di revisione iscritta all'albo di cui all'art. 161 del d.lgs. 24 febbraio 1998 n. 58.

Tale rendiconto, corredato dal giudizio espresso dalla società di revisione, viene inviato all'ISVAP e depositato presso la sede legale e tutte le Agenzie della Società.

H) Fusione con fondi interni della Società

È possibile la fusione con altri fondi interni, costituiti dalla Società, aventi comunque caratteristiche simili al presente fondo interno.

La fusione ha lo scopo di perseguire l'ottimizzazione della redditività del fondo in relazione a rilevanti mutamenti degli scenari finanziari o a particolari vicende del fondo stesso, anche con riferimento ad eventuali significative modifiche introdotte alla normativa primaria e secondaria di settore.

L'operazione di fusione è effettuata a valori di mercato, attribuendo ai contraenti un numero di quote del fondo incorporante il cui controvalore complessivo è pari al controvalore complessivo delle quote possedute dal Contraente del fondo incorporato, valorizzate all'ultima quotazione ante fusione.

La fusione non comporta alcun onere aggiuntivo a carico dei contraenti. Il regolamento del fondo interno di destinazione sarà comunicato a tutti i contraenti. Gli effetti della fusione saranno sospesi per novanta giorni dalla data di comunicazione; entro tale termine il Contraente ha la possibilità di sciogliere il contratto o trasferire le disponibilità presso altro fondo interno della Società senza applicazione di alcuna penalità.

I) Modifiche al Regolamento

Eventuali modifiche al presente Regolamento saranno possibili a seguito di adeguamento dello stesso alla normativa primaria e secondaria di settore oppure a fronte di mutati criteri gestionali, con esclusione di quelle meno favorevoli per il Contraente.

Le modifiche saranno tempestivamente notificate all'ISVAP e contestualmente depositate presso tutte le Agenzie della Società. La Società provvede anche a darne comunicazione a tutti i contraenti.

L'efficacia delle modifiche relative agli adeguamenti normativi decorreranno dalla data di entrata in vigore della normativa stessa; negli altri casi sarà sospesa per novanta giorni dalla data di comunicazione ed entro tale termine i contraenti hanno la possibilità di sciogliere il contratto o trasferire le disponibilità presso altro fondo interno senza applicazione di alcuna penalità.

OPTIMUM

Assicurazione a vita intera con capitale rivalutabile
a premi unici ricorrenti e premi unici aggiuntivi,
collegata eventualmente a fondi interni



GLOSSARIO

Agli effetti del presente Fascicolo informativo si intendono per:

Annualità assicurativa	La prima annualità assicurativa coincide con il periodo che intercorre tra la data di decorrenza e la prima ricorrenza annuale. Per le annualità assicurative successive è il periodo che intercorre tra due consecutive ricorrenze annuali del contratto.
Annualità di premio	L'importo stabilito dal Contraente in occasione della ricorrenza annuale del contratto, da corrispondere con le modalità di frazionamento prescelte.
Assicurato	La persona fisica sulla cui vita è stipulata l'assicurazione: il calcolo delle prestazioni previste dal contratto di assicurazione è determinato in funzione dei suoi dati anagrafici e degli eventi che si verificano durante la sua vita.
Beneficiario	La persona fisica o giuridica a cui sono erogate le prestazioni previste dal contratto di assicurazione.
Capitale base	Il capitale ottenuto sottraendo dalla parte di premio espressa in valuta contrattuale i diritti, i costi gravanti sul premio e il costo relativo alla copertura del rischio demografico. Tale capitale rappresenta il valore contrattuale di riferimento per il calcolo delle prestazioni espresse in valuta contrattuale.
Condizioni di polizza	Il documento che disciplina in via generale il contratto di assicurazione.
Contraente	La persona fisica o giuridica che stipula il contratto di assicurazione, impegnandosi al versamento dei relativi premi.
Data di decorrenza	La data di riferimento per il calcolo delle prestazioni contrattuali relative ad ogni premio versato. La data di decorrenza del primo versamento è indicata in polizza.
Fondi interni	Fondi d'investimento appositamente creati da Assicurazioni Generali S.p.A. in funzione di prodotti assicurativo finanziari le cui prestazioni variano a seconda dell'andamento degli strumenti finanziari compresi nei fondi
Gestione separata di attivi	Termine con cui è indicata una speciale forma di gestione interna degli investimenti, separata da quella delle altre attività di Assicurazioni Generali S.p.A., che consente di attribuire, al contratto ad essa collegata, parte dei rendimenti finanziari realizzati.
ISVAP	Istituto per la Vigilanza sulle Assicurazioni Private e di Interesse Collettivo.
Partecipazione agli utili	Il rendimento finanziario annualmente attribuito al contratto.

Polizza	Il documento che prova e disciplina il contratto di assicurazione.
Premio	L'importo che il Contraente corrisponde ad Assicurazioni Generali S.p.A.
Premio in euro	La parte del premio che viene investita nella Gestione separata scelta.
Premio per quote	La parte del premio che viene impiegata per l'acquisto di quote.
Proposta di assicurazione	Il documento con il quale il Contraente chiede ad Assicurazioni Generali S.p.A. di stipulare un contratto di assicurazione.
Quota del fondo interno	L'unità di misura utilizzata per esprimere le prestazioni del contratto.
Quote base	Le quote ottenute dividendo la parte di premio per quote, al netto dei diritti e dell'eventuale cifra fissa, per il tasso di premio e per il valore unitario della quota nel <i>giorno di riferimento</i> , relativo alla data di versamento del premio. Tali quote rappresentano il valore contrattuale di riferimento per il calcolo delle prestazioni espresse in quote.
Ricorrenza annuale del contratto	L'anniversario della data di decorrenza.
Società	La compagnia Assicurazioni Generali S.p.A., impresa che esercita le assicurazioni e le operazioni indicate all'art. 2 del Decreto Legislativo 7 settembre 2005, n. 209.
Valore complessivo netto del fondo interno	Il valore ottenuto sommando le attività presenti nel fondo interno (titoli, dividendi, interessi, ecc.) e sottraendo le passività (spese, imposte, ecc.).
Tasso minimo garantito	Il rendimento finanziario annuo minimo riconosciuto sulle prestazioni che Assicurazioni Generali S.p.A. garantisce al Beneficiario al momento della liquidazione.
Valore unitario della quota	Il valore ottenuto dividendo il valore complessivo netto del fondo interno, nel giorno di valorizzazione, per il numero delle quote partecipanti al fondo interno alla stessa data.



SOMMARIO

SCHEDA SINTETICA	pag. 3
NOTA INFORMATIVA	
A. INFORMAZIONI SULL'IMPRESA DI ASSICURAZIONE	pag. 17
B. INFORMAZIONI SULLE PRESTAZIONI ASSICURATIVE, SULLE GARANZIE OFFERTE E SUI RISCHI FINANZIARI	pag. 19
C. INFORMAZIONI SUI FONDI E SULLA GESTIONE INTERNA SEPARATA	pag. 24
D. INFORMAZIONI SUI COSTI E SUL REGIME FISCALE	pag. 34
E. ALTRE INFORMAZIONI SUL CONTRATTO	pag. 37
F. DATI STORICI SUI FONDI	pag. 45
G. PROGETTO ESEMPLIFICATIVO DELLE PRESTAZIONI	pag. 50
CONDIZIONI DI POLIZZA	
PARTE I - PRESTAZIONI DELL'ASSICURAZIONE	
Prestazioni	pag. 57
Passaggio tra fondi interni (switch)	pag. 58
Determinazione del numero di "quote base"	pag. 58
Giorno di riferimento	pag. 58
Dichiarazione del Contraente e dell'Assicurato	pag. 58
Beneficiario	pag. 59
PARTE II - CONCLUSIONE DEL CONTRATTO	
Conclusione ed entrata in vigore dell'assicurazione	pag. 60
Diritto di recesso	pag. 60
PARTE III - PREMI	
Piano di versamento dei premi	pag. 61
Interruzione del piano di versamento dei premi: riduzione	pag. 62
Ripresa del piano di versamento dei premi: riattivazione	pag. 64
Durata del contratto	pag. 64
PARTE IV - VICENDE CONTRATTUALI	
Riscatto	pag. 65
Cessione, pegno e vincolo	pag. 66
Imposte e tasse	pag. 66
Foro competente	pag. 66
PARTE V - RIVALUTAZIONE DELLE PRESTAZIONI	
Clausola di rivalutazione	pag. 67
PARTE VI - PAGAMENTI DELLA SOCIETÀ	
Valuta contrattuale	pag. 69
Modalità di richiesta per i pagamenti della Società	pag. 69

ALLEGATO I

Regolamento delle gestioni separate

pag. 71

ALLEGATO 2

Regolamento dei fondi interni

pag. 72

GLOSSARIO

Il presente Fascicolo informativo aggiornato in data **01/01/2007** si compone di: Scheda sintetica, Nota informativa, Condizioni di polizza, Glossario (Mod. GVOPT ed. gennaio 2007) e Modulo di proposta (Mod. **GVPI 16** ed. gennaio 2007).